O ITALIANO DE SONICO

David Pilatti Montes

DAVID PILATTI MONTES

Ao amigo Gainor Gava, que que conheças a história da família "Pilatti".

O autor

25/4/2000

O ITALIANO DE SONICO

Ponta Grossa - Paraná - Brasil
Ano 2.000

PREFÁCIO

A SAGA DE UMA FAMÍLIA

David Pilatti Montes, o autor, é o empresário e político bem sucedido; o vereador e presidente da Câmara Municipal de Ponta Grossa; o secretário que se dedicou com afinco incomum ao desenvolvimento econômico da cidade, estabelecendo como prioridade a atração de investimentos novos; é também um membro de família ilustre.

Sua família, hoje tradicional da cidade, conta por exemplo com mais dois vereadores que foram presidentes da Câmara Municipal: Ângelo Pilatti Jr., o criminalista ilustre, e Ernani Pilatti, meu especial amigo, compadre e quase irmão - político da mais absoluta honestidade na atuação e nos propósitos -, pai de meu afilhado Giampiero, músico sensível e talentoso, e do Adriano, um dos mais conceituados constitucionalistas deste nosso Brasil.

Outros mais deveriam ser citados, mas aproveito com prazer a oportunidade para homenagear a família toda, cujos membros nas suas tão variadas atividades conquistaram o respeito e a admiração dos ponta-grossenses.

À partir desta obra, nesta nossa época de informações e documentos, vai se tornar muito mais fácil aos futuros descendentes da família Pilatti reconstituir os passos de seus avós. Para David, ao contrário, foi muito mais difícil; nem mesmo o nome daquela pequena localidade no norte da Itália, de onde provinham, sabia. Foi necessário um esforço amoroso de pesquisa no passado, levado a bom termo com a persistência típica da família, a mesma persistência e o mesmo amor que explicam o sucesso dos seus descendentes, enfrentando os desafios e as incertezas do novo mundo.

Descobriu sua origem na pequena localidade de Sonico, no norte de Brescia, alojada nos Alpes, entre as montanhas espetaculares de Val Camonica. O mesmo vale onde estão os mais importantes desenhos paleolíticos em pedra de toda a Itália. Região antiga, de montanheses fortes, que aprenderam a sobreviver a longos invernos e a períodos de grande carestia, quando sua economia foi destruída pela eficiência das técnicas agrícolas modernas, que dominaram as planícies. Carestias que os obrigaram inclusive a emigrar, demonstrando a mesma força para reconstruir suas vidas em outras latitudes.

É emblemático o episódio do avô empenhando suas economias para voltar a Sonico e assistir a mãe moribunda. Ele regressou trazendo um broche de ouro; David também voltou desta viagem ao passado, trazendo uma preciosa relíquia, a descoberta de suas próprias raízes. Em seu nome, no dos Pilattis e um pouco também em nome de todos nós, nesta terra de imigrantes, é que modestamente participo escrevendo estas linhas.

Jovanni Pedro Masini

O ITALIANO DE SONICO

Giovanni Battista Pilatti
(João Pilatti)

Foto tirada em Buenos Aires em 1890, era solteiro e tinha 28 anos.

Angela Ziliotto Morosini, casada, 28 anos, esposa de Giovanni Battista Pilatti, foto tirada em 1.908

929
M787i

Montes, David Pilatti
O italiano de Sonico /
David Pilatti Montes.--
Ponta Grossa:
Gráfica Planeta, 1999

102p; 21 cm

1 - Genealogia. I. Título

CORRESPONDÊNCIA PARA O AUTOR:

DAVID PILATTI MONTES
Rua Francisco Ribas, 386 - Apto 22
Fones: (42) 224-1368 e (42) 225-2133
CEP: 84010-260 - Ponta Grossa - PR
e-mail: dmontes@convoy.com.br

Graças a compreensão de muitos irmãos de sangue consegui escrever a história da nossa família Pilatti.

Viajamos milhares de quilômetros, navegamos por vários meses na Internet, telefonamos "mil" vezes; foram 4 anos de estudos e pesquisas.

O autor

À minha esposa Maria Estela.

Os filhos Josué, Tatiana, Cassiano e Tamara.

Os netos Camila, Giovana, Bruno, Mateus, João, David e Pedro.

As noras Cláudia e Cristiane.

Os genros Victor e Marcos.

meu amor eterno.

David

HOMENAGEM À

Minha Mãe

Cesira Pilatti

Minha mãe Cesira, carinhosamente chamada de "NINA", começou a trabalhar desde muito cedo.

Com onze anos de idade, sua mãe faleceu deixando seis filhos todos menores e Cesira, a mais velha das meninas, precisou assumir o comando da casa.

Nos dois primeiros meses contou com ajuda de sua "nona", que viera de Curitiba, onde morava. Uma vizinha de fundo, da família dos Zancanella, sempre aparecia pela manhã para ajudar em alguma coisa, mas sozinha Cesira mantinha a casa limpa, lavando roupas e fazendo comida para os irmãos.

Os dois irmãos mais velhos, treze e quinze anos, começaram a trabalhar para ajudar no sustento da casa.

Meu avô ia bem cedo para as oficinas da Rede Ferroviária e só retornava à noite.

No período da tarde ela ainda arranjava tempo para plantar verduras, milho e mandioca no quintal. Era ela que consertava as cercas de divisa e como me contou papai, quando não tinha martelo, colocava uma tabuinha em cima do prego e com o punho pregava onde era preciso.

Casou em 1.922 com seu vizinho de frente, João Montes Filho, e deste casamento, tiveram seis filhos.

Levou uma vida modesta, voltada exclusivamente para o marido e seus filhos.

Meu pai sempre afirmava: a "Nina" era a heroína de seu lar.

HOMENAGEM

Entre os descendentes da família PILATTI encontramos nomes de projeção na área cultural.

São escritores, poetas, musicistas, historiadores e representando a todos destacamos o nome de ALTIVA PILATTI BALHANA, como "Símbolo da Cultura" da nossa família.

É neta de João Battista Pilatti, filha de Maria Elvira e Alberto Balhana.

Formou-se em Geografia e História pela Universidade Federal do Paraná em 1950.

Fez pós-graduação na Universidade de Fírenze na Itália por dois anos.

Especializou-se em Civilization Française na Universidade de Paris.

Doutor em história da América pela Universidade Federal do Paraná.

Professor emérito outorgado pelo Conselho Universitário da UFP.

Frequentou 57 cursos de especialização.

É membro da Comissão Editorial da revista da Sociedade Brasileira de Pesquisa Histórica, São Paulo.

Consultora ad-hoc do Conselho Nacional de Desenvolvimento Científico e Tecnológico.

Compõe o Conselho Diretor da Sociedade Brasileira de Pesquisa Histórica.

Fez 36 viagens ao Exterior, de estudos e pesquisas.

Tem 140 trabalhos publicados.

É membro de 21 Sociedades científicas.

Esteve presente em 104 congressos no Brasil, Europa, Estados Unidos e América do Sul.

Dirigiu e orientou 21 projetos de pesquisas.

Proferiu 37 conferências e cursos.

Recebeu 11 dignidades acadêmicas entre medalhas, diplomas e títulos eméritos.

CAPÍTULO I

HISTÓRIA

A HISTÓRIA

Este livro narra a história de duas famílias de agricultores italianos que viviam na cidade de Sonico, região de Valle Camônica, município de Brescia, no norte da Itália.

Stefano Pilatti e
Paola Pasquini

Agostino Branchi e
Maria Marini

Uniram em matrimônio seus filhos

Angelo Pilatti e Maria Catterina Branchi

Deste casamento nasceram três filhos:

Stefano , Giovanni Battista (meu avô), e Angelo Maria.

Todos foram batizados na Paróquia de San Lorenzzo.
Stefano e Giovanni Battista foram cedo para o seminário.
Após alguns anos de estudos, Stefano foi acometido de doença tifóide falecendo aos 17 anos de idade. Pouco tempo depois, Giovanni Battista deixaria o seminário passando a ajudar os pais em serviços gerais. Angelo Maria, filho mais novo, contraiu matrimônio com Maria Angela Accampi, falecendo 8 meses depois, com 31 anos de idade.

Angelo Pilatti, pai de meu avô, diante das grandes dificuldades, imigrou para Buenos Aires na Argentina juntamente com irmãos e primos, onde por vários anos morou, deixando a família em Sonico, cuidando da sua propriedade.

Por volta de 1.885,em virtude da perda do uso da razão foi repatriado, falecendo em 1.887.

Em 1.889, meu avô, Giovanni Battista decidiu imigrar para

a América, mais precisamente para Búenos Aires na Argentina. Foi naturalmente atrás de seus tios e primos.

Sua mãe, viúva, não aprovou, mas meu avô, homem feito, com seus 27 anos, foi fazer seu passaporte em Breno, cidade vizinha.

No século passado, a vida em Sonico era de grandes dificuldades, quase não havia emprego e o governo italiano havia taxado altos impostos sobre a terra em todo o País.

A pequena indústria artesanal que ajudava o agricultor a complementar sua renda também fôra destruída.

Os minifúndios eram cada vez menores. A única alternativa para ingerir proteínas de origem animal era apelar para a caça de passarinhos. Produtos a base de milho, como a polenta, dobravam de consumo. Os camponeses foram ficando fracos e subnutridos, as doenças avançavam, crescendo o número de casos de malária e de pelagra.

A propaganda sobre a América do Sul, principalmente Argentina e Brasil, era de que havia mão de obra farta e possibilidade de se ganhar muito dinheiro.

A alternativa foi imigrar.

A TRAJETÓRIA

O dia da partida foi muito triste. Sua mãe chorava o tempo todo, pois sabia que não mais iria ver seu filho. Giovanni Battista embarcou no porto de Gênova e chegando em Buenos Aires, foi morar num hotel e trabalhou por um ano em serviços gerais.

As boas informações que recebia de amigos instalados em colônias italianas nos arredores de Curitiba o motivaram a imigrar para o Brasil fixando residência em Curitiba no Paraná.

Com facilidade arrumou serviço na "estrada de ferro", trabalhando na construção do trecho Curitiba - Lapa.

A FAMÍLIA

Em 1895 conheceu o ferreiro Bernardo Morosini que possuía uma chácara e uma oficina de carroças em Campina do Siqueira.

Como morava próximo, Giovani freqüentava a casa dos Morosini e da amizade com a família, nasceu o namoro com Josefina, uma das filhas de Bernardo.

Bernardo sentiu-se muito feliz quando Giovani pediu Josefina em casamento.

Marcada a data, a noiva providenciara todo o enxoval, porém um mês antes do casamento Josefina fica gravemente enferma e os recursos da medicina não impediram que falecesse 10 dias antes do casamento. Giovani Battista apesar de tudo não deixou de freqüentar a casa dos Morosini , pois já fazia parte da família.

Das outras filhas de Bernardo, Giovani se apegou muito a Angela.

Passaram-se doze meses e numa tarde quando Giovani tomava café na casa dos Morosini, Bernardo apreciando aqueles dois sentados ao canto da mesa, disse: - Giovani porque não casa com Angela ? Vocês se querem tão bem. Ele, um tanto nervoso pelo impacto da pergunta respondeu: - Se a Angela me aceitar eu caso! Novamente e residência dos Morosini encheu-se de alegria e assim Giovani Battista Pilatti e Angela Morosini casaram na Catedral de Curitiba no dia 08 de agosto de 1896.

DE GIOVANI BATTISTA PILATTI PARA JOÃO PILATTI

Com o casamento, meu avô Giovani Battista Pilatti mudou o nome para JOÃO PILATTI, porque assim foi orientado, acompanhando o que a maioria dos imigrantes vinha fazendo.

Como meu avô trabalhava na construção da Estrada de Ferro Curitiba- Lapa, passou a morar em casa pré-fabricada da própria Rede e, a medida que os trilhos avançavam, as casas eram mudadas de local sertão a dentro.

Os dois primeiros filhos, Angelo e Frederico, nasceram em Curitiba, minha mãe Cesira em Araucária.

Minha mãe contava que na construção da estrada de ferro em plena selva, havia muitos índios e a noite, o pessoal colocava no quintal das casas restos de comidas e os índios apareciam atrás das moitas para apanhar. Pelas frestas das tábuas viam os índios chegando e tinham grande medo. Muitas vezes, pela manhã, quando acordavam, viam no quintal enormes cobras.

Terminado o trecho Curitiba-Lapa, João Pilatti foi transferido para Piraí do Sul onde assentou trilhos na construção daquele trecho em direção a Itararé, divisa com o Estado de São Paulo.

Ali nasceu sua filha Thereza, em l5 de outubro de 1904.

Acompanhando a construção, em 1906, foram morar em Jaguariaíva e em 13 de abril de 1907, nasce sua filha Maria Elvira.

Terminado este trecho da ferrovia, João Pilatti é transferido para Ponta Grossa indo morar numa casa de madeira no Bairro "Chinês", hoje bairro de Olarias.

Em Ponta Grossa meu avô foi trabalhar de ajudante de ferreiro na oficina de pequenos reparos de trens, no galpão ao lado da estação de passageiros, no centro da cidade.

Em 1.902 sua mãe lhe escreve contando da morte prematura de seu filho mais novo, Angelo Maria. Por vários anos mantiveram correspondência regular.

No início de 1.908 sua mãe lhe escreve e pede insistentemente que Giovanni Battista volte a Itália para vê-la, pois estava velha e doente e não queria morrer sem abençoá-lo. Para ela Giovanni Battista era o único tesouro que lhe restara.

Meu avô juntou suas economias e em setembro do mesmo ano embarcou para Sonico.

Antes de viajar reuniu a esposa e os cinco filhos ,e bem arrumados foram até o fotógrafo (Foto Bianchi) para fazer uma fotografia. Queria mostrar a sua mãe, a família que tinha constituído no Brasil.

A alegria e a emoção de ver o filho novamente foi tão grande que sua mãe não queria deixá-lo voltar.

João Pilatti vendo que sua mãe ficaria sozinha, convidou-a a vir para o Brasil com ele, mas infelizmente não conseguiu o visto de saída porque ela já estava em idade avançada e a legislação não permitia a imigração.

João Pilatti permaneceu em Sonico por quase um mês e aos poucos foi convencendo a mãe de que teria que voltar, afinal sua família tinha ficado no Brasil e não podia abandoná-los.

Sua mãe comprou um broche de ouro para o filho entregar a sua esposa bem como também para as três netas, como prova de amor, mesmo conhecendo-os somente por fotografia.

Minha irmã Avany guarda ainda hoje o broche que minha mãe Cesira recebeu naquela ocasião.

Dias antes do retorno, meu avô foi a Breno carimbar no passaporte o visto de saída e no dia do embarque, final de outubro de 1.908, disse a sua mãe que iria a cidade fazer umas compras, deixou uma carta de despedida, embarcando no porto de Gênova para o Brasil. Contou meu avô que assim o fez porque seria muito penoso para a mãe a hora da despedida.

Em 25-01-1910, falece sua mãe e Giovanni Battista vai aos poucos perdendo contato com a sua terra natal.

Em 03 de outubro de 1910 nasce mais uma filha, a Hermínia.

Em 04 de setembro de 1912 nasce outra filha, a Rosa. O parto foi difícil e o médico que a atendeu, Dr. Búrzio, informava que a mesma era portadora de um tumor no intestino. Passaram-se dois meses mas o tratamento não adiantou, vindo Angela a falecer em 19 de novembro de 1912.

Antes de falecer e sabendo de seu destino, Angela tomou conhecimento que sua filhinha Rosa tinha sido entregue a futura madrinha para criá-la, então disse ao marido: - Como vocês deram minha Rosa a terceiros, logo que morrer, virei buscá-la. Dois dias depois falece a pequena Rosa.

Não foi fácil para meu avô "tocar" a vida para frente com 6 filhos menores. Sua sogra veio de Curitiba e ficou por uns tempos, somado a ajuda de vizinhos e amigos, e da minha mãe, que com apenas 11 anos tomava conta dos outros irmãos e da própria casa.

Aos poucos a situação foi se acomodando.

2º MATRIMÔNIO

Em 23 de janeiro de 1915 casou com Margarida Moro, filha do italiano Carlos Moro, proprietário de uma pedreira no bairro de oficinas.

Deste casamento advieram sete filhos: Ferdinando, Rômulo, Heitor, Humberto, Hilda, Dorina e Diva Maria .

Ferdinando, Heitor e Hilda faleceram ainda pequenos.

Em 1925 aposentou-se da estrada de ferro e foi trabalhar na pedreira de Carlos Moro, seu sogro.

Apesar de no Brasil trabalhar sempre em serviços rústicos, João Pilatti era um homem de boa cultura e ótima letra.

Além da língua italiana, trouxe da Itália o conhecimento perfeito da língua francesa que aprendera no seminário e que serviu muito para ajudar seus netos nas tarefas da escola, porque o francês fazia parte do currículum escolar. Por ter vivido um ano em Buenos Aires falava também o espanhol.

Pela boa caligrafia, seus filhos Ângelo e Frederico, proprietários na época, da Agência Ford, o encarregaram de passar a limpo, semanalmente, o livro Diário da Empresa.

Faleceu em sua residência na rua Florestal, 32 em Olarias - Ponta Grossa, no dia 21 de fevereiro de 1945, aos 83 anos de idade.

O autor

Padre Siro e o autor em Curitiba, 1.999

Padre Siro Stochetti, nasceu em Sonico. Na linha ascendente, sua mãe chama-se Andreina Pilatti e seu avô Andrea Pilatti.

O Prefeito de Sonico me informou que Padre Siro, filho de uma Pilatti, reitor de um Seminário da Congregação dos Combonianos, morava no Brasil e mandou-me o endereço para que pudesse procurá-lo.

Qual foi minha surpresa ao saber que bem pertinho, em Curitiba, morava o meu parente. Marcado o encontro, almocei com Padre Siro e seus seminaristas. Conversamos muito sobre o passado em Sonico, a família Pilatti, a história.

No registro de batismo de meu avô Giovanni Battista, consta o nome do padrinho que era também Giovanni, filho de Andrea Pilatti, este bisavô de Padre Siro.

A DESCOBERTA DE SONICO

A família Pilatti não sabia de que cidade da Itália tinha imigrado Giovanni Battista. Os mais antigos achavam que era de Gênova, talvez porque no passaporte constava o visto de embarque no porto de Gênova.

Quando à quatro anos iniciei as pesquisas ninguém sabia responder, mesmo porque todos os filhos de meu avô já haviam falecidos.

Um certo dia, num santinho antigo que minha mãe trazia na cabeceira de sua cama e o utilizava para as suas orações da noite descobri no verso dele, escrito a caneta, uma palavra: SONICO. Isto me chamou a atenção e desconfiando que podia ser o nome de uma cidade na Itália, me dirigi ao Instituto João XXIII e, conversando com Padre Franco Prandini, ele me disse: Sim, sim, Sonico é uma cidade do norte da Itália, perto de Brescia, bem perto de onde temos nossa casa religiosa. Imediatamente apanhou o mapa, a lista telefônica da cidade e me apontou o lugar exato onde ficava. Na lista telefônica aparece vários sobrenomes Pilatti e Branchi. Me disse Pe. Franco que iria a Itália proximamente e que a meu pedido tentaria conseguir a certidão de nascimento de meu avô. O entusiasmo era tão grande deste padre amigo, que ele mesmo subiu de automóvel a montanha, procurou o pároco da igreja que o ajudou a conseguir a certidão de nascimento.

Foi a partida para o início de toda esta história. Em 1995 iniciei as pesquisas genealógicas e fui atrás da história. Em março de 1999, depois de horas e horas na Internet, localizei um site internacional, o qual trazia alguns dados de Sonico bem como a junta governativa da cidade, cujo prefeito chamava-se Giácomo Augusto Branchi. O sobrenome Branchi me chamou a atenção porque era o mesmo da minha bisavó. Pensei, deve ser parente. Vou escrever-lhe uma carta para ver o que acontecerá. Passaram-se três meses e nada. Dias depois tomei conhecimento que Pe. Lívio Bosetti do Instituto João XXIII iria a Brescia e fui procurá-lo. Pe. Franco não estava mais entre nós, havia falecido. Pedi então ao Padre Lívio que em lá chegando, entrasse em contato com o Prefeito de Sonico para saber se tinha recebido minha carta e o que poderia ser feito.

De Brescia ligou para o Prefeito e para sua surpresa o prefeito informava que há poucos dias enviara para o Brasil os documentos solicitados bem como farto material fotográfico e turístico da cidade.

O prefeito estava tão entusiasmado em descobrir parentes no Brasil que deslocou-se 40 quilômetros para encontrar Padre Lívio, e levou consigo outros documentos e folhetos de propaganda da cidade. Recebi

uma flâmula em seda com o emblema da comunidade de Sonico, um lindo e útil calendário de parede com 24 páginas, contendo além dos 12 meses do ano, muitas fotografias da cidade, receitas de culinárias, histórias dos meses do ano. Recebi ainda um luxuoso livro com as fotos coloridas e a história das 41 cidades que compõe Valle Camonica. Recebi um livro da Biblioteca del Parco, intitulado "Un Santuário Pre-histórico a Sonico", o qual contém farto material científico, fotográfico, retratando todo o patrimônio paleoiconográfico e arqueológico clássico da região de Sonico.

Em sua carta de 8 de junho, o Prefeito conta que em missão no Brasil encontra-se o Padre Siro Pilatti Stochetti, natural de Sonico, também parente.

Através do Padre Lívio descobrimos que padre Siro pertence a Congregação Comboniana e encontra-se em Curitiba desenvolvendo uma obra missionária junto a seminaristas maiores. Encontro marcado, fui a Curitiba conhecê-lo. Ele é reitor do Seminário no bairro Fazendinha. Fui bem recebido por ele e seus doze filósofos e teólogos; almoçamos juntos e por mais de uma hora conversamos sobre meu projeto. Interessante que ele estava de posse da cópia de minha carta ao prefeito bem como da carta-resposta. O Prefeito já tinha entrado em contato com ele, enviado correspondência para o possível encontro.

Abaixo transcrevo a carta que o Prefeito Giácomo Branchi me enviou, traduzida pelo Padre Lívio:

Sonico, 08.07.1999

Prezado Sr.
David Pilatti Montes

Peço desculpas pelo atraso em dar resposta à sua carta do mês de março passado a procura nos arquivos das notícias solicitadas e a renovação do Conselho Municipal criaram umas dificuldades.

Nestes dias foi-me confirmado o recebimento da correspondência eletrônica transmitida para o Sr.

Estamos ultimamente aprofundando as origens dos nomes indicados pelo Sr. nos arquivos paroquiais pois o Município encontra-se em falta de uma parte do próprio arquivo histórico por causa dos acontecimentos da segunda guerra mundial.

Quero expressar toda a nossa gratidão pelo grande desejo de procura das origens voltadas também a estreitar o relacionamento com a nossa terra.

Nós somos devedores com seus avós e a tantos como eles que necessitaram emigrar por não encontrar aqui adequadas possibilidades de vida.

Com seu sacrifício eles tornaram grande no mundo o papel dos italianos no desenvolvimento dos países que os acolheram.

Aconteceram grandes transformações e hoje a Itália tornou-se ela mesma terra prometida para tantos países em desenvolvimento. Cresce também em nós o desejo de ler com mais atenção a nossa história e de reconstruir com os descendentes desses nossos emigrantes o vínculo das origens.

Temos recolhido um pouco de material sobre a nossa história e sobre o Vale Camônica. Será nosso prazer enviar mais material logo que for disponível e em especial uma publicação sobre a história do nosso município que está sendo elaborada.

É este o início de uma correspondência que, tenho certeza, vai se desenvolver.

Garanto-lhe toda a nossa disponibilidade em ajudá-lo nesta iniciativa de honrar seus antepassados com a reconstrução de suas origens. Tudo isso torna-se para o Sr. motivo de honra e permite um recíproco conhecimento.

Nestes dias voltou do Brasil Padre Siro Stocchetti, filho de uma Pilatti, que há anos desenvolve no vosso País uma obra missionária. Darei a ele seu endereço e quem sabe possa dar-se um vosso possível encontro.

Gostaria muito encontrar o Senhor oferecer-lhe hospedagem e andar pelos nossos montes, a nossa terra, ver os lugares onde nasceram seus avós.

Há tempo desejo ir ao Brasil para visitar a missão do Pe. Siro e, ao mesmo tempo, como município, ajudar o desenvolvimento de suas atividades. Não excluo que nos primeiros meses do próximo ano junto com o Pároco e mais amigos eu possa realizar este objetivo e na ocasião poderíamos organizar aí um encontro que ofereça a oportunidade de um conhecimento direto que consolide a amizade e o recíproco conhecimento.

Renovo meu férvido agradecimento pela oportunidade que a sua carta me ofereceu. Desejo-lhe tudo de bom na espera de um maior relacionamento e de um tão desejado encontro.

As minhas saudações ao Senhor e a todos que constituem a família Pilatti no Brasil.

O Prefeito
Branchi Giacomo

SONICO
DADOS HISTÓRICOS

O nome Sonico tem origem bastante incerta, tanto é verdade que os estudiosos de toponomástica apresentaram várias teses: a mais acreditada é que tenha derivação de "Sumus Vicus" já presente em outras antigas povoações do Valle Camonica (sommaprada, Sellero, etc.). Outra tese defendida é de que faz derivar Sonico do substantivo medieval "Tzónec" e que de um modo geral identificava os moradores de um lugar cercado ou fortificado.

A presença na região de instalações romanas ou a passagem de grupos pré-históricos é confirmada por alguns utensílios de silex, e também por incisões ruprestes representadas por símbolos solares, figura de ídolos, homínides, animais e também armas e pazinhas.

Durante um aluvião ocorrido em 1960 apareceram restos de uma ponte romana, caracterizada por um arco rebaixado e por pedras firmemente amalgamadas.

Uma primeira documentação fala da existência de um centro habitado (Vico) semanita do ano 842.

Famílias importantes do Valle Camonica tiveram em Sonico vastas posses e direitos fundais que o Bispo de Brescia concedia para a arrecadação de impostos por volta de 1.100. No final do ano 1.200 Sonico separou-se da grande paróquia de Édolo e conseguiu ter os serviços religiosos próprios.

No ano de 1.500 foi construída a Igreja Paroquial de San Lorenzzo, onde antes existia uma simples diaconia, que, além de lugar de culto era também refúgio e abrigo de peregrinos e pobres.

Na parte ocidental mais alta de Sonico foi edificada a Igreja de S. André. Era tradição antiguissíma estender lençóis no pátio da igreja antes do início das funções religiosas, e serviam como chamada para os fiéis, as quais podiam ser vistas de muito longe.

Em Sonico havia extração de materiais de ferro. Numerosas eram as forjas e as fundições.

De uma certa notoridade gozavam muitos artesões de Sonico, os quais junto com os de Santículo dirigiam uma apreciada escola de arte de pedreiro no qual saiam muitos profissionais que transferiam-se até para países distantes onde construíam palácios, edifícios senhoris e igrejas.

A cidade era atingida várias vezes por carestias e pestilências. A mais trágica foi em 1.630 e reduziu a população residente pela metade. Também inundações e incêndios assolavam casas e oficinas de trabalho.

Atualmente Sonico possui 1.290 habitantes e uma renda per capita de 11.000 reais ano. Oitenta e seis por cento da população possui casa própria.

A superfície é de 60,30 quilômetros quadrados. Está a 630 metros do nível do mar.

Dista 98 quilômetros da capital Brescia.

A principal economia do município são as indústrias metalmecânicas, madeiras, móveis e alimentos.

O patrono da cidade é São Lourenço. Na parte turística Sonico tem muito o que mostrar:

Pequenas vilas incrustadas na montanha.

Igreja de San Lorenzzo construída em 1.500, em seu interior num quadro, a Virgem do Rosário obra de Virgínio Domenighini de Borbo, datado de 1.617. Os santos Carlos e Roque de Jeronimo Troiano, de 1640. O altar mor do início de 1.700, tem o frontal em madeira atribuído a Piccini.

Igreja de Santo André a oeste do centro habitado de Sonico. É uma igreja de estilo clássico e linhas românicas e foi construída no ano de 1.100. Foi a primeira igreja paroquial de Sonico.

Santuário de N. S. de Pradella, construido em 1.400. O sino desta igreja datado de 1.421 é o mais antigo de toda a província de Brescia.

Villa de Rino: existe a "Torre Mediaval" na praça de Santo Antão, de clara origem militar, remonta a data anterior ao ano 1.000.

A igreja paroquial de Santo Antão Abade possui uma torre de granito adamellino e remonta ao ano 1.600. No interior do templo, uma pintura afresco de consideráveis dimensões, de Corbellini, datada de 1.700.

Em Vila de Garda, a igreja paroquial de Santa Maria, de 1.700. Construída em estilo barroco alpino. A decoração atrás do altar mor e o púlpito são de forte madeira de noz. Um painel em alto relevo representa a Natividade de Maria. Ainda na Vila de Garda, está a imagem de San Lorenzzo datada de 1.559. No seu interior, de notável beleza, há uma pintura como imagem de N. S. do Rosário, numa grande moldura de madeira datada de 1.600.

CAPÍTULO II

DOCUMENTAÇÃO

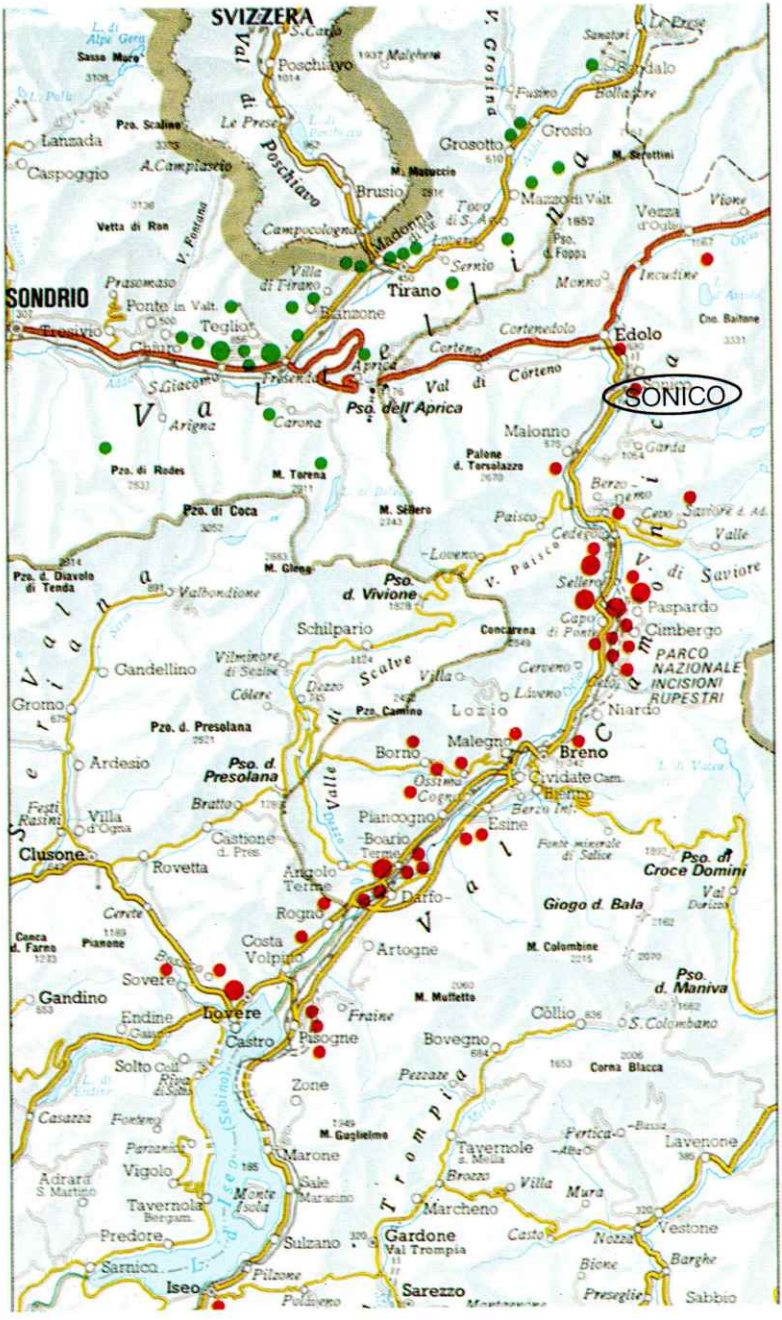

Mapa da Itália, região de Valle Camonica onde aparece Sonico marcada por um círculo.

Vista do território de Sonico

Coren de le Fate. Símbolo solar. Santuário pré-histórico de Sonico

Sonico - 1.999

Sonico - 1.999

COMUNE DI SONICO

Passaporte de Giovanni Battista Pilatti, tirado em Breno, Itália

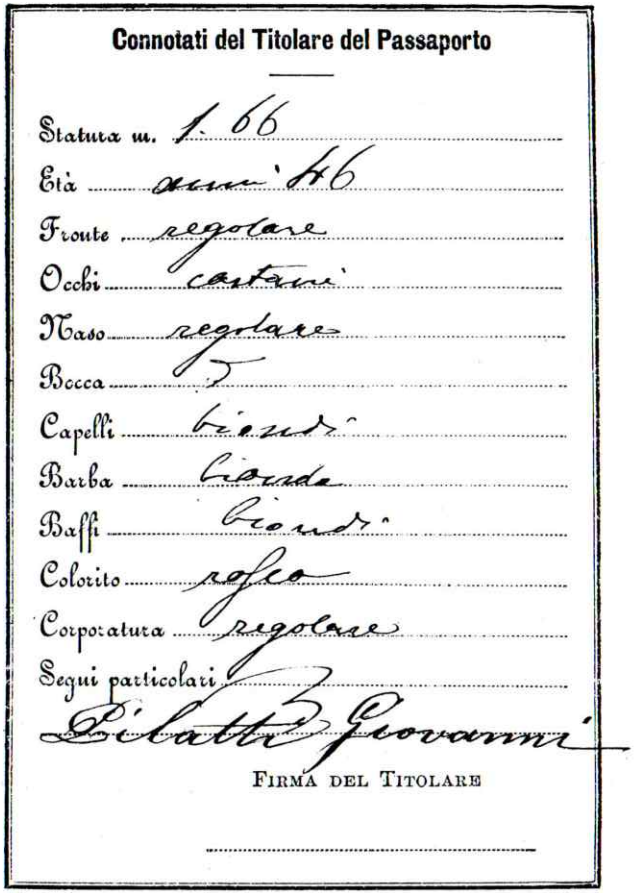

Connotati del Titolare del Passaporto

Statura m. 1.66
Età anni 46
Fronte regolare
Occhi castani
Naso regolare
Bocca 5
Capelli biondi
Barba bionda
Baffi biondi
Colorito rosso
Corporatura regolare
Segni particolari 2
Pilatti Giovanni

FIRMA DEL TITOLARE

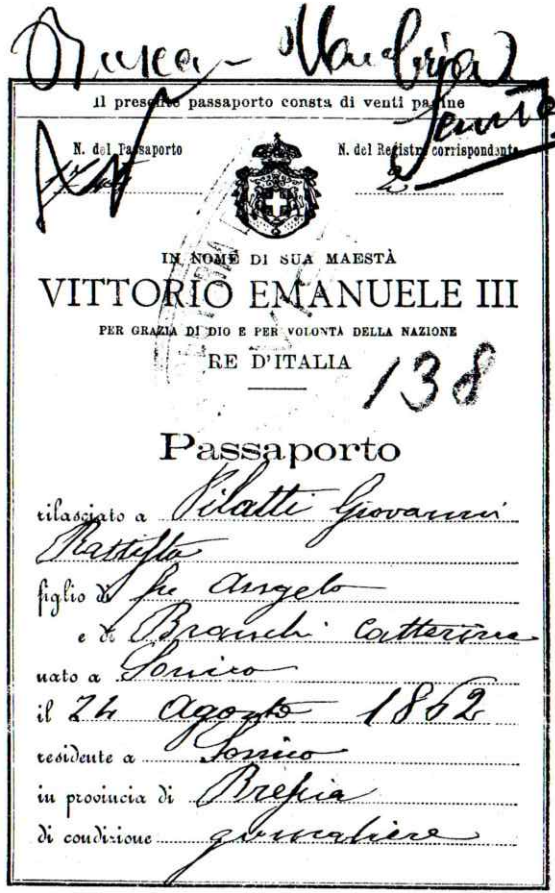

Il presente passaporto consta di venti pagine

N. del Passaporto

N. del Registro corrispondente

IN NOME DI SUA MAESTÀ
VITTORIO EMANUELE III
PER GRAZIA DI DIO E PER VOLONTÀ DELLA NAZIONE
RE D'ITALIA

138

Passaporto

rilasciato a Pilatti Giovanni Battista
figlio di fu Angelo
e di Branchi Caterina
nato a Sonico
il 24 Agosto 1862
residente a Sonico
in provincia di Brescia
di condizione giornaliere

Prefeitura de Sonico - 1.999

Prefeito Giacomo Augusto Branchi, descentente da família Branchi, cumprindo o 2º mandato de Prefeito de Sonico 1.999 à 2.003

Igreja Paroquial de San Lorenzzo - Sonico

Igreja Romana de S. Andrea - Sonico

Catterina Branchi e seus três filhos Stefano, Giovanni Battista e Angelo Maria - 1.868

Catterina Branchi e seu filho Angelo Maria - 1.900

Residência de meu avô João Pilatti, na rua Florestal, 32, hoje rua Judith Silveira. Criou todos os seus filhos e viveu nessa casa até a morte.

João Pilatti e sua esposa Angela Morosini.
Foto tirada em 1.903

FILHOS DO 1º CASAMENTO

Angelo

Frederico

Cesira

Thereza

Maria Elvira

Hermínia (Zera)

Angela Morosini Pilatti e seus filhos Angelo, Frederico, Cesira, Thereza e Maria Elvira.
Foto tirada em 1.908, quando da partida de João Pilatti para visitar sua mãe na Itália e mostrar a ela sua família.

Irmãs Cesira e Thereza Pilatti, na "flor" da juventude, ano 1.916

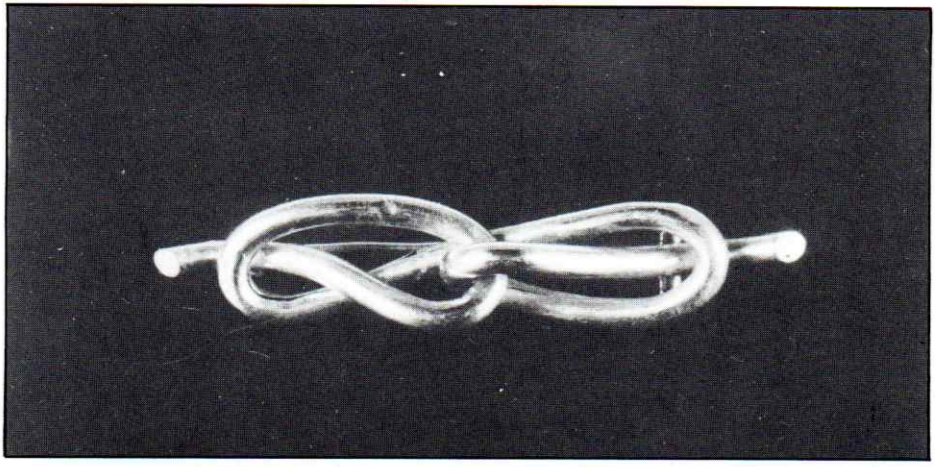

Broche de ouro, presente de Catterine Branchi as suas três netas, Cesira, Thereza e Maria Elvira.

Os Pilatti de Buenos Aires

Quando meu avô imigrou para a América, desembarcou em Buenos Aires e ficou por lá um ano.

Julgando que poderia ter imigrado com outros membros da família, resolvi verificar através da lista telefônica da capital Federal da Argentina, e para minha surpresa encontrei alguns sobrenomes "Pilatti".

Por intuição escolhi um nome da lista, Luis Carlos Pilatti, e enviei correspondência contando do meu projeto e perguntando se ele poderia ter parentesco com nossa família.

Dias depois, recebo uma carta do Dr. Luis C. Pilatti, engenheiro civil, dizendo que a sua família era procedente de Sonico e citou vários nomes que coincidem com os nossos antepassados.

Pesquisando melhor, descobrimos que ele é filho de um primo irmão de meu avô.

Luis Carlos Pilatti nasceu em Buenos Aires em 1.910.

O ORGULHO DE TER UM BRASÃO

A heráldica, combinação de cores e sinais emblemáticos, regulamentada em sua forma convencional no século XI, ainda exerce fascínio nos tempos atuais. Quem tem um brasão na família, exibe-o com orgulho e quem não o tem, na primeira oportunidade tenta descobrir um em seu passado ou entre seus ancestrais.

A heráldica surgiu durante as Cruzadas, mas só a partir do século XII obedeceu a preceitos rígidos e gerais. Foi então que cada família passou a dispor de seu brasão, propriedade pessoal e intransferível. Na verdade, os brasões constituem uma verdadeira linguagem, com sintaxe, gramática e ortografia, cabendo à heráldica o poder de lê-la e escrevê-la. Cada um possui elementos internos, que dizem respeito à família e aos feitos de quem o exibe; e externos, que traduzem seu grau de nobreza, cargo, honraria e posição. Os tipos variam bastante. Cada cor tem um significado e representa algumas virtudes. A azul, por exemplo, é o símbolo da justiça e refere-se à verdade, lealdade, caridade, serenidade, Entre todos os animais, o leão era o que com mais freqüência aparecia nos escudos. É o símbolo da vigilância, autoridade, domínio, bravura. As aves representam a liberdade e a rainha delas é a águia, que significa a realeza. Os romanos, inclusive, a adotaram como insígnia militar.

Na Idade Média (476-1453), os heralditas (heraldos) eram as pessoas que dirigiam os torneios e examinavam a qualidade dos cavaleiros que, por sua vez, usavam o brasão de armas no qual figuravam os símbolos de sua nobreza. Aliás, os torneios eram grandes festas, de um luxo extraordinário, que se celebravam em tempo de paz. Os cavaleiros testavam suas habilidades, força e perícia no manejo das armas. Os príncipes e reis tomavam parte destas festas, que eram organizadas pelos heralditas (arautos).

"Portanto, o brasão era, para os antigos da Idade Média, a insígnia, a bandeira da família e, como tal, honrado e transmitido de pai para filho como símbolo de continuidade da estirpe. Era colocado nas casas, túmulos, armas, selos, lacres. Era o estandarte que distinguia uma família da outra, nas cerimônias religiosas, festas, etc."

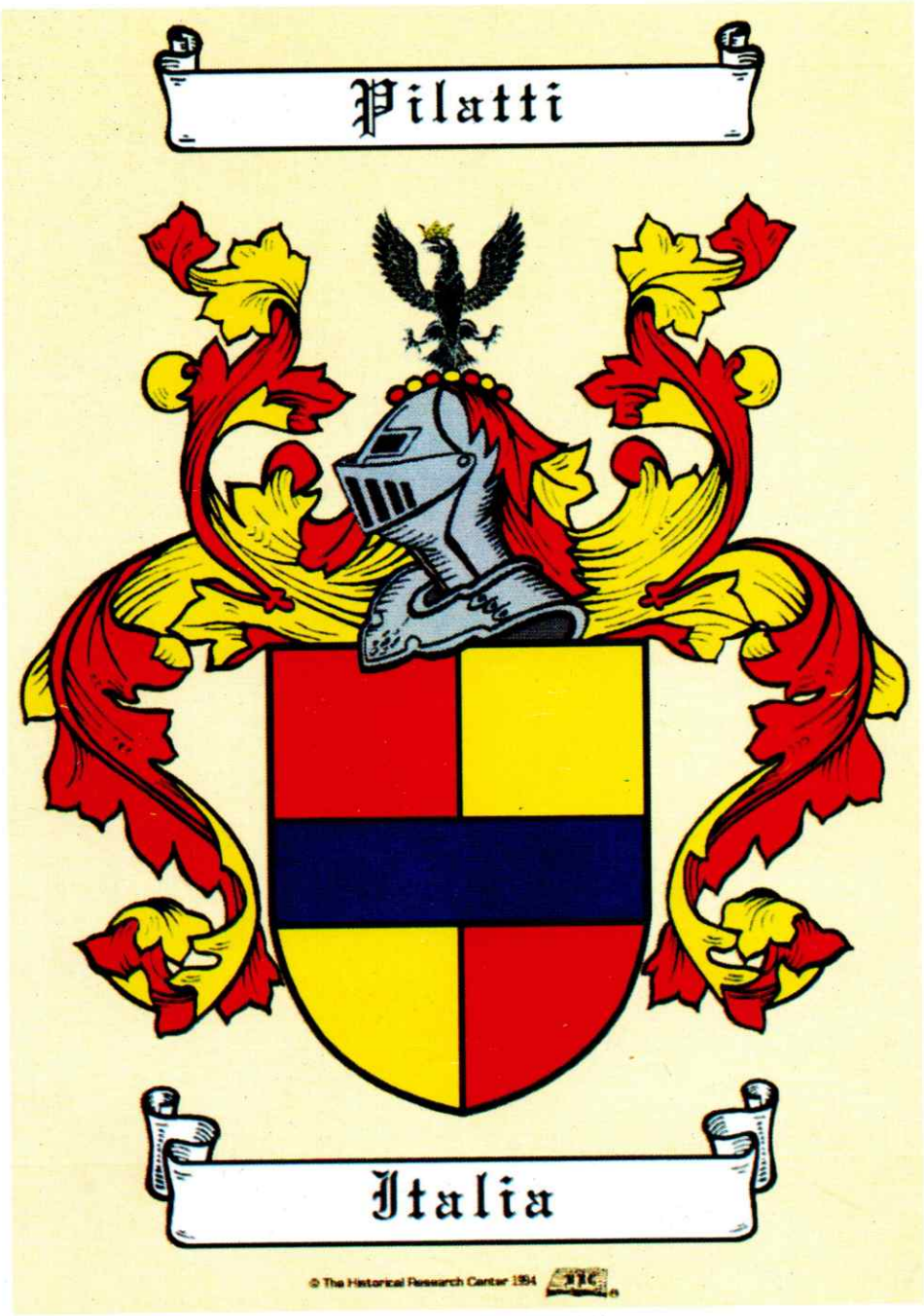

Brasão da Família

Este documento atesta a existência de meus bisavós, Angelo e Maria Catterina, meu avô João Battista e seus dois irmãos Stefano e Angelo Maria

PARROCCHIA DI S. LORENZO M.
25050 SONICO (Brescia)
Telefono (0364) 75.023

ANGELO PILATTI
figlio di Stefano Pilatti e di Paola Pasquini, nato il 14-12-1835 alle ore 12 e battezzato il pomeriggio dal Parroco don Stefano Radici. Dal libro dei morti : Fabbro di anni 52 fu per molti anni in America a Buenos Aires, dove per spavento di un incidente cominciò a perdere l'uso di ragione. Rimpatriato andò sempre più deperendo e morì il 28-08-1887 a mezzogiorno (don Isidoro Molinari-parroco).

MARIA CATERINA BRANCHI
figlia di Agostino di Giacomo e di Maria Marini, battezzata il 27-12-1837, nata alle ore 22 del giorno prima. Dal registro dei morti : morta in età di anni 73 nella propria casa in comunione di Santa Madre Chiesa dopo aver ricevuto i sacramenti della confessione, viatico, Unzione dei malati e benedizione in articulo mortis la sera del 25 gennaio 1910 (don Isidoro Molinari).

(Dall'archivio parrocchiale non risulta l'atto di matrimonio)

FIGLI :

1- **GIAMBATTISTA** :
battezzato dal parroco don Troncatti Bortolo il 25 agosto 1862 e nato la scorsa notte ; figlio di Angelo fu Stefano (di Giambattista Pilatti Rovì) e di Maria Caterina di Agostino di Giacomo (di Carlo Branchi).

2- **STEFANO** :
nato alle ore 21 del 03-11-1860 figlio di Angelo fu Stefano e di Maria Caterina di Agostino Branchi ; morto di anni 16 nel 1877 per tifo.

3- **ANGELO MARIA** :
nato il 17-05-1867 e battezzato il 18-05-1867 dal parroco don Pietro Sandrini. Sposato a Rino di Sonico il 05-08-1901 con Maria Angela Accampi. Dal registro dei morti : morto il 23-04-1902 a Rino in casa della moglie ; giovane e di buon ingegno e belle qualità. Presidente della Congregazione di Carità. Casaro del caseificio di Rino dove fu sorpreso dalla malattia che lo portò al sepolcro (Molinari don Isidoro).

*(N. 206/XII cat.)

COMUNE DI SONICO

PROVINCIA DI BRESCIA

UFFICIO DELLO STATO CIVILE

N. ..... Reg. Cert.

Esatte L. .....

ESTRATTO PER RIASSUNTO DAL REGISTRO DEGLI ATTI DI MORTE

Anno 1887 N. 25 Parte I Serie ==

Da questi registri dello Stato Civile risulta che:

Il giorno VENTOTTO

del mese di AGOSTO

dell'anno mille OTTOCENTOOTTANTASETTE

alle ore undici e minuti trenta

nella casa posta in Sonico al numero quarantatre

è mort o PILATTI ANGELO

residente in Sonico

di professione contadino

che era nat o in Sonico

il di anni cinquantuno (14.12.1835)

e che era coniugato con BRANCHI Caterina

Il presente estratto, che concorda col suo originale, viene rilasciato in carta libera.

Dall'Ufficio di Stato Civile, li 30.04.1999

L'UFFICIALE DELLO STATO CIVILE .....

L.S.

F. APOLLONIO & C. I.C.A.

*(N. 206/XII cat.)

COMUNE DI SONICO

PROVINCIA DI BRESCIA

UFFICIO DELLO STATO CIVILE

N. ..... Reg. Cert.

Esatte L. .....

ESTRATTO PER RIASSUNTO DAL REGISTRO DEGLI ATTI DI MORTE

Anno 1910 N. 4 Parte I Serie ==

Da questi registri dello Stato Civile risulta che:

Il giorno venticinque

del mese di Gennaio

dell'anno mille novecentodieci

alle ore diciannove e minuti zero

nella casa posta in Sonico al numero quarantatre

è mort a BRANCHI MARIA CATTERINA

residente in Sonico

di professione contadina

che era nat a in Sonico

il di anni settatntadue (26.12.1837

e che era vedova di PILATTI Angelo

Il presente estratto, che concorda col suo originale, viene rilasciato in carta libera.

Dall'Ufficio di Stato Civile, li 30.04.1999

L'UFFICIALE DELLO STATO CIVILE

L.S.

*(N. 206/XII cat.)

COMUNE DI SONICO

PROVINCIA DI BRESCIA

UFFICIO DELLO STATO CIVILE

N. ..... Reg. Cert.

Esatte L. .....

ESTRATTO PER RIASSUNTO DAL REGISTRO DEGLI ATTI DI MORTE

Anno 1877 N. 41 Parte I^ Serie ==

Da questi registri dello Stato Civile risulta che:

Il giorno diciassette

del mese di Ottobre

dell'anno mille ottocentosettantasette

alle ore tre e minuti ======

nella casa posta in Via Valbroghetto al numero quarantatre

è mort o PILATTI STEFANO

residente in SONICO (Bs)

di professione ========

che era nat o in Sonico (Bs)

il di anni diciassette

e che era celibe

Il presente estratto, che concorda col suo originale, viene rilasciato in carta libera, per uso documentazione.

Dall'Ufficio di Stato Civile, li 25.05.1999

L'UFFICIALE DELLO STATO CIVILE

UFFICIO STATO CIVILE - SONICO - Provincia di Brescia

F. APOLLONIO & C. I.C.A.

*(N. 206/XII cat.)

COMUNE DI SONICO

PROVINCIA DI BRESCIA

UFFICIO DELLO STATO CIVILE

N. ..... Reg. Cert.

Esatte L. .....

ESTRATTO PER RIASSUNTO DAL REGISTRO DEGLI ATTI DI MORTE

Anno 1902 N. 10 Parte I Serie ==

Da questi registri dello Stato Civile risulta che:

Il giorno VENTITRE

del mese di APRILE

dell'anno mille NOVECENTODUE

alle ore otto e minuti zero

nella casa posta in SONICO (Bs) - Frazione Rino al numero centoventiquattro

è mort o PILATTI ANGELO MARIA

residente in SONICO

di professione fabbr~~o~~

che era nat o in SONICO

il di anni trentaquattro (17.05.1867)

e che era coniugato con Accampi Maria Angela

Il presente estratto, che concorda col suo originale, v e e rilasciato in carta libera.

Dall'Ufficio di Stato Civile, li 30.04.1999

L'UFFICIALE DELLO STATO CIVILE

L.S.

F. APOLLONIO & C. I.C.A.

Certidão de casamento de João Pilatti e Angela Morosini, na Catedral Metropolitana de Curitiba em 08/08/1896

Sé Metropolitana
e Paróquia de Nossa Senhora da Luz dos Pinhais
de Curitiba

Certifico e dou fé que do livro 1g *de assentamentos de* "CASAMENTOS" *desta Paróquia, às fls.* Clv *e sob N.* 159 *, consta o seguinte:*

" A oito de Agosto de mil oitocentos e noventa seis nesta Catedral de Curitiba, as onze horas da tarde, satisfeitas as prescripcoēs canonicas, sem impedimento, em presença do R. Cure P. Alberto / José Gonçalves e as testemunhas Jacob Postega e Benci Dallila, receberam-se em matrimonio João Pilatti e Angela Morosini; elle com trinta e dois anos, filho legitimo de Angelo Pilatti e Catharina Branchi, natural da / Italia, ella com dezenove anos, filha legitima de Bernardo Morosini e Thereza Ziliotto, natural da Italia. Ambos nubentes são freguezes desta Parochia de Nossa Senhora da Luz e receberam as bencams nupciaes.(ass) O coadjutos Pe Miguel Slupek.

É verdade o referido, in fide Parochi.

Curitiba, 25 *de* março *de 19* 93

O Pároco: Pe Helcion Ribeiro

The Historical Research Center™

História do Sobrenome

Pilatti

O sobrenome italiano Pilatti é classificado como tendo origem em um nome pessoal. De acordo com os sábios, "o mais velho e mais penetrante tipo de sobrenome é aquele derivado de um nome dado". Tais nomes podem ser derivados do primeiro nome de parente ou do nome de batismo do avô ou ainda de um ancestral mais remoto do portador original do sobrenome. No que diz respeito ao sobrenome Pilatti, este é derivado do nome pessoal Pilato, do latim "pilum", que significa venábulo, isto é, lança curta, dardo. A linhagem dos Pilatti tem origens em três locais da Itália, a saber, da Brescia, de Monte San Giuliano na Sicília, e de Trentino, Tassulo. Variantes do sobrenome Pilatti incluem Pilato e Pilati.

Uma das mais antigas referências a este sobrenome ou a uma variante é o registro de nascimento de um Bartolomeo Pilatti em Madesimo, Sondrio, Itália, em 1649. Porém, pesquisas poderão demonstrar que tal sobrenome já tenha sido documentado em data mais antiga. Outros registros citam Anna Pilatti, filha de Battista Pilatti e Angelina, nascida a 19 de agôsto de 1654 em Madesimo, Sondrio, Itália; o casamento de Stefano Pilatti e Jacobina Barincelli a 13 de maio de 1725, também em Madesimo, Sondrio, Itália. Como notáveis portadores deste sobrenome da variante Pilati, podemos citar: Carlos Antonio Pilati de Tassulo (1733 - 1802), jurisconsulto e literato italiano, e Augusto Pilati (1810 - 1877), músico francês. As armas abaixo descritas são as pertencentes à linhagem dos Pilatti de Brescia.

BRASÃO DE ARMAS: Esquartelado; de vermelho e de ouro, sôbre o todo uma faixa de azul.

Tradução: Vermelho denota Magnanimidade e Fortaleza Militar. Azul denota Lealdade. Ouro (amarelo) denota Generosidade.

CIMBRE: Uma águia estendida de negro, coroada de ouro.

Fonte de Ref.: Dizionario Storico Blasonico.

ORIGEM: ITÁLIA

H.R.C.
A assinatura de nosso investigador aqui subscrita, confirma a autenticidade deste certificado.
12 de Maio de 1995
Por

DIREITOS AUTORAIS: Todo o texto impresso e as ilustrações gráficas contidos neste documento, são de propriedade da empresa "The Historical Research Center, Inc." Não é permitido copiar, imprimir ou reimprimir, em sua forma original ou qualquer outra forma modificada, sem o consentimento explícito por escrito feito por "The Historical Research Center, Inc." Estes textos impressos e ilustrações gráficas são protegidos pelas leis de direitos autorais dos Estados Unidos, Reino Unido, Irlanda, Alemanha, Canadá, Austrália, Espanha, África do Sul, Brasil, Portugal e qualquer outro país.
The Historical Research Center, Inc. 1993. Desenho do documento HRC 1993, 1994.

Fotocópia da folha do livro de registro de batismo da Paróquia S. Lorenzzo, onde consta no registro nº 534 o batismo de meu avô Giambattista (Giovanni Battista) ocorrido no dia 25 de agosto de 1862. Observa-se que foi batizado no dia seguinte ao nascimento, provavelmente corria perigo de vida.

534/ 16. 1862. Venticinque Agosto, 25.
Giambattista figlio di Angelo fu Stefano q.m Giambattista Pilatti Ravi, e di M.a Catarina di Agostino di Giacomo q.m Carlo Branchi Fra, legittimi conjugi parrocchiani, nato la scorsa notte alle ore 4. It.e venne oggi battezzato juxta ritus da me Parr.o Troncatti. Padrino Giovanni di Andrea Pilatti.

535/ 17. 1862. Trentuno Agosto, 31.
✝ Giacomo figlio di Agostino di Giacomo q.m Carlo Branchi Fra, e di Maria Dolcesa fu Pietro nata a Mu, legittimi conjugi parrocchiani, nato oggi alle ore 17. It.e venne oggi pure battezzato juxta ritus da Parr.co Troncatti. Padrino Angelo fu Stefano Pilatti.
62. 19. Dicembre volò al cielo

536/ 18. 1862. Sette Settembre, 7
Giambattista figlio di Andrea di Giambattista fu Andrea Fanetti, e di M.a Liberata di Giambattista fu Giacomo Mottinelli Ciar, legittimi conjugi parrocchiani, nato il giorno 3. corrente alle ore 6. di notte, privatamente battezzato dal proprio avo paterno, ma essendo egli eccessivamente paralitico, il Parr.co ~~credette~~ Troncatti credette conveniente juxta ritus ribattezzarlo oggi sub conditione. Padrino Domenico di Stefano Fanetti.

Sonico, 11.10.1993.

La presente è fotocopia del Registro dei Battesimi della Parrocchia di S. Lorenzo in Sonico (Brescia).

In fede

(don Giacomo Branchi, sacerdote di Sonico)
Sac. Branchi Giacomo

CURIA DIOCESANA DI BRESCIA Brescia, 18.X.1993.

VISTO, si conferma.

(Mons. Gino Zoli)
Gino Zoli

CURIA VESCOVILE DELLA DIOCESI DI BRESCIA

GENEALOGIA DA FAMÍLIA PILATTI

GIOVANNI BATISTA PILATTI ROVI

FILHO

STEFANO PILATTI

Casou com
PAOLA PASQUINI

CARLO BRANCHI

FILHO

AGOSTINO DI GIACOMO BRANCHI

Casou com
MARIA MARINI

FILHOS

Angelo Pilatti
*24-12-1835 - +28-08-1887

Maria Catherina Branchi
*26-12-1837 - *25-01-1910

Deste casamento advieram três filhos.

FILHOS

STEFANO PILATTI
*03-11-1860 - +17-10-1877
faleceu adolescente, de tifo

GIOVANI BATTISTA PILATTI
*24-08-1862 - +21-02-1945
MEU AVÔ

ANGELO MARIA PILATTI
*17-05-1867 - *23-04-1902

DESCENDÊNCIA DE ANGELO MARIA PILATTI SONICO

Angelo Maria, irmão de meu avô casou com Maria Angela Accampi em 05/8/1901. Com 8 meses de casado falece repentinamente. Na ocasião exercia a presidência da Congregação da Caridade local. Sua esposa estava grávida de 8 meses e deu a luz a uma criança 12 dias após. Foi batizada com o nome da própria mãe: Maria Angela.

A neta Elisabetta é casada com Mario Achile Tambani, residem em Milão e constituiram família. Fotos abaixo.

Filha
Maria Angela Pilatti
Nasc. 05-05-1902
Cas. 27-10-1941
Fal. 03-03-1979
Esposo: Samuele Molinari
Fal. em 14-10-1968

Neta
Elisabetta Molinari
Nasc. 03-10-1942
Cas. 25-07-1964
Esposo: Mario Achile Tambani
Nasc. 01-03-1935

Bisneta: Rosanna
Nasc. 26-03-1966
Esposo: Cimó Paolo

Bisneta: Pierangela
Nasc. 05-12-1974

Bisneto: Samuele
nasc. 05-12-74

Trineta: Irene
Nasc. 30-07-1996

CAPÍTULO III

DESCENDÊNCIA DE

GIOVANI BATTISTA PILATTI
(JOÃO PILATTI)
*24/08/1862 - +21/02/1945

E

ANGELA ZILIOTTO MOROSINI
***1877 - +19/11/1912**

Casaram em 08/08/1896 em Curitiba-PR

FILHOS DE JOÃO BATTISTA PILATTI E ANGELA Z. MOROSINI

ANGELO PILATTI - nascido em 10/05/1897 - casou em 24/10/1918
Nynpha Macedo Pilatti - nascida em 23/02/1901
Ele faleceu em 25/04/1948 - Ela faleceu em 11/01/1982

FREDERICO STEPHAN PILATTI - nascido em 11/03/1899 - casou em 21/02/1925
Ida Piazetta Pilatti - nascida em 06/01/1906
Ele faleceu em 30/07/1969

CESIRA CATHARINA PILATTI - nascida em 09/06/1901 - casou em 27/05/1922
João Montes Filho - nascido em 10/06/1900
Ela faleceu em 13/08/1977 - Ele faleceu em 05/06/1981

THEREZA PILATTI - nascida em 15/10/1904 - casou em 21/11/1925
Humberto Moro - nascido em 16/01/1900
Ela faleceu em 04/05/1994 - Ele faleceu em 24/07/1998

MARIA ELVIRA PILATTI - nascida em 13/04/1907 - casou em 23/02/1927
Alberto Balhana - nascido em 07/08/1906
Ele faleceu em 17/08/1971 - Ela faleceu em 16/06/1990

HERMÏNIA PILATTI - nascida em 03/10/1910 - casou em 29/07/1930
João Adalberto Jardim - nascido em 22/04/1907
Ela faleceu em 14/09/1958

ROSA PILATTI - nascida em 04/09/1912 - falecida em 21/11/1912

FILHOS DE JOÃO BATTISTA PILATTI E ANGELA Z. MOROSINI
FILHOS DE ANGELO PILATTI E NYNPHA MACEDO PILATTI

JOÃO LUIZ PILATTI - nascido em 31/05/1919 - casou em 10/10/1940
Victória Salua Cury - nascida em 17/04/1919
Ela faleceu em 11/01/1982

Em 2ª núpcias com Mimosa Ruth de Almeida - nascida em 03/07/1928
Em 3ª núpcias com Erini Terezinha Correia - nascida em 04/01/1954

BELLINHA PILATTI - nascida em 26/03/1923 - casou em 25/10/1941
Lauro Miguel Maia - nascido em 27/12/1915
Ele faleceu em 10/05/1985

ERNANI PILATTI - nascido em 20/12/1925 - casou em 26/02/1949
Isette Anna Marchesini - nascida em 23/07/1928
Ele faleceu em 13/07/1981

LUIZ CARLOS PILATTI - nascido em 22/12/1929 - casou em 09/01/1954
Nede Elache Pilatti - nascida em 16/09/1930

ANGELO PILATTI JÚNIOR - nascido em 21/05/1937 - casou em 16/02/1963
Targô Ignês Targa - nascida em 04/04/1944

NETOS DE JOÃO BATTISTA PILATTI E ANGELA Z. MOROSINI
FILHOS DE FREDERICO S. PILATTI E IDA PIAZETTA PILATTI

AUGUSTINHO ALCEU PILATTI - nascido em 05/04/1926 - casou em 30/01/1958
Francisca Santos - nascida em 20/05/1933

HAMILTON PILATTI - nascido em 25/05/1927 - casou em 27/01/1956
Ele faleceu em 18-06-1999
Yvete Kffuri Pilatti - nascida em 23/01/1933

THEREZINHA ODETTE PILATTI - nascida em 03/01/1930 - casou em 29/05/1954
Hamilton de Almeida - nascido em 09/11/1931

LUIZ ARNALDO PILATTI - nascido em 03/12/1931 - casou em 01/06/1971
Sonia Maria Linder - nascida em 23/05/1944

LICÍNIA MARIA PILATTI - nascida em 14/04/1933 - casou em 22/12/1956
Dorival de George Rosas - nascido em 29/04/1929

CEZAR FERNANDO PILATTI - nascido em 08/01/1943 - casou em 18/01/1969
Ana Lúcia Mendonça - nascida em 08/10/1947

CECI TERESINHA PILATTI - nasc. em 12/10/1946 - casou 28/09/1967
Wilson Ferreira - nascido em 15/02/1940

NETOS DE JOÃO BATTISTA PILATTI E ANGELA Z. MOROSINI
FILHOS DE CESIRA PILATTI E JOÃO MONTES FILHO

ARACY PILATTI MONTES - nasc. em 28/04/1923 - casou 23/02/1956
Rolando Guzzoni - nascido em 07/06/1920

CLOTILDE PILATTI MONTES - nascida em 11/10/1925 - faleceu em 07/01/1928

JOÃO PILATTI MONTES - nascido em 25/09/1928 - faleceu em 03/07/1998

ISAÍAS PILATTI MONTES - nasc. em 01/08/1932 - casou 28/09/1957
Arlete Santi - nascida em 13/11/1940

DAVID PILATTI MONTES - nascido em 07/06/1935 - casou em 30/09/1961
Maria Estela Cordeiro - nascida em 28/03/1942

AVANI PILATTI MONTES - nascida em 26/11/1938 - casou em 23/03/1963
Nestor Iliseu de Mattos - nascido em 14/06/1936

NETOS DE JOÃO BATTISTA PILATTI E ANGELA Z. MOROSINI
FILHOS DE THEREZA PILATTI E HUMBERTO MORO

CYRO PILATTI MORO - nascido em 02/10/1926 - casou em 20/01/1951
Olga Elias - nascida em 26/11/1930

ARY PILATTI MORO - nascido em 23/03/1929 - casou em 19/08/1972
Vanda Zilá Araújo - nascida em 22/06/1950

CYRTE PILATTI MORO - nascida em 04/08/1943 - casou em 08/05/1965
Francisco Terasawa - nascido em 19/09/1939

NETOS DE JOÃO BATTISTA PILATTI E ANGELA Z. MOROSINI
FILHOS DE MARIA ELVIRA PILATTI E ALBERTO BALHANA

ALTIVA PILATTI BALHANA - nascida em 03/10/1928

ALTEVIR PILATTI BALHANA - nasc. em 01/12/1932 - casou 27/10/1952
Diva de Freitas - nascida em 29/07/1935
Ele faleceu em 04/10/1976

BISNETOS DE JOÃO BATTISTA PILATTI E ANGELA Z. MOROSINI
NETOS DE ANGELO PILATTI E NYNPHA MACEDO PILATTI
FILHOS DE JOÃO LUIZ PILATTI E VICTORIA SALUA CURY

GILBERTO PILATTI - nascido em 25/06/1942 - casou em 16/04/1966
Telma Klaisa Klas - nascida em 03/12/1949

GILSON PILATTI - nascido em 23/12/1946 - casou em 09/02/1974
Marlou Santos Lima - nascida em 11/04/1950

MARCOS PILATTI - nascido em 23/03/1949 - casou em 10/07/1981
Cleide Barreto Taques - nascida em 20/11/1960

BISNETOS DE JOÃO BATTISTA PILATTI E ANGELA Z. MOROSINI
NETOS DE ANGELO PILATTI E NYNPHA MACEDO PILATTI
FILHOS DE JOÃO L. PILATTI E RUTH DE ALMEIDA (2ª Núpcias)

JOÃO LUIZ PILATTI JÚNIOR - nascido em 09/03/1966 - casou em 29/11/1986
Mirian T. Rodrigues - nascida em 13/10/1968

NEUSA MARIA PILATTI - nascida em 09/08/1955 - casou em 17/12/1976
Robson Trentin - nascido em 15/10/1952

CASSIA PILATTI SICORSKI - nascida em 14/9/1952
Gerson de Castro Sicorski - nascido em 09/01/1950

IARA PILATTI SMANIOTTO - nascida em 14/11/1945
Edson Smaniotto - nascido em

BISNETOS DE JOÃO BATTISTA PILATTI E ANGELA Z. MOROSINI
NETOS DE ANGELO PILATTI E NYNPHA MACEDO PILATTI
FILHOS DE JOÃO L. PILATTI E ERINI T. CORREIA (3ª Núpcias)

LUIZ OSVALDO PILATTI - nasceu em 28/12/1984

BISNETOS DE JOÃO BATTISTA PILATTI E ANGELA Z. MOROSINI
NETOS DE ANGELO PILATTI E NYNPHA MACEDO PILATTI
FILHOS DE BELLINHA PILATTI MAIA E LAURO MIGUEL MAIA

JOEL MAIA - nascido em 25/12/1942 - casou em 20/01/1973
Marina Tourinho Ferreira - nascida em 07/02/l953
Em 2ª núpcias com Vera Denise Toledo Leme - nascida em 01/01/1956 - casou em 19/09/1985
Em 3ª núpcias com Rossana Campos Pereira - nascida em 04/01/1959 - casou em 02/09/1995

JOSÉ LUIZ MAIA - nascido em 31/01/1946 - casou em 16/12/1971
Sandra Greiffo Tourinho - nascida em 16/01/1949

MIGUEL ANGELO MAIA - nascido em 31/07/1949 - casou em 10/12/1970
Rosangela Merhy - nascida em 26/08/1952

LAURO MAIA JÚNIOR - nascido em 30/04/1952 - casou em 25/10/1975
Jussara Folador da Silva - nascida em 31/05/1952

MARIA DA GRAÇA MAIA - nascida em 09/07/1956 - casou em 15/07/1978
Paulo Cesar Wunder - nascido em 15/05/1955

TEREZINHA MARIA MAIA - nascida em 15/10/1957 - casou em 14/12/1990
Marcos Teodorico de Freitas Santos - nascido em 20/05/1962

JOÃO LUIZ MAIA - nascido em 14/11/1960 - casou em 27/10/1984
Maria Noêmia Ramos de Mello - nascida em 07/03/1957

BISNETOS DE JOÃO BATTISTA PILATTI E ANGELA Z. MOROSINI
NETOS DE ANGELO PILATTI E NYNPHA MACEDO PILATTI
FILHOS DE ERNANI PILATTI E ISETTE ANNA MARCHESINI

MARIA ANGELA PILATTI - nascida em 02/01/1951 - casou em 20/09/1975
Otoniel Santos Neto - nascido em 21/12/1950
Em 2ª núpcias com Odivaldo Alves - nascido em 05/04/1952

ERNANI PILATTI JÚNIOR - nascido em 03/06/1954

ADRIANO PILATTI - nascido em 01/04/1961 - casou em 12/09/1996
Flávia Peregrino Bali - nascida em 03/07/1970

GIAMPIERO PILATTI - nascido em 29/03/1965 - casou em 28/10/1995
Margareth Maria Milani - nascida em 19/10/1966

BISNETOS DE JOÃO BATTISTA PILATTI E ANGELA Z. MOROSINI
NETOS DE ANGELO PILATTI E NYNPHA MACEDO PILATTI
FILHOS DE LUIZ CARLOS PILATTI E NEDE ELACHE PILATTI

ANGELO PILATTI NETO - nascido em 19/08/1954 - casou em 09/02/1980
Zuelila Rodrigues - nascida em 20/06/1956

ANTONIO CARLOS PILATTI - nascido em 02/06/1956 - casou em 25/02/1984
Liliam Justus - nascida em 13/07/1962

JOSÉ CARLOS PILATTI - nascido em 07/02/1958 - casou em 30/07/1983
Helena Strescki - nascida em 22/10/1954

PAULO SÉRGIO PILATTI - nascido em 19/09/1959 - casou em
Sandra Aparecida Camargo - nascida em 21/12/1969

BERNADETE PILATTI - nascida em 22/05/1961

MARIA DE LOURDES PILATTI - nascida em 17/02/1963 - casou em 28/10/1989
Maurício Michel Hayar - nascido em 02/05/1966

BISNETOS DE JOÃO BATTISTA PILATTI E ANGELA Z. MOROSINI
NETOS DE ANGELO PILATTI E NYNPHA MACEDO PILATTI
FILHOS DE ANGELO PILATI JÚNIOR E TARGÔ IGNÊS TARGA

LUIZ MARCELO TARGA PILATTI - nascido em 08/03/1965

FÚLVIA STELLA TARGA PILATTI - nascida em 18/11/1969 - casou com
Edilson de Andrade e Silva - nascido em 01/03/1969

BISNETOS DE JOÃO BATTISTA PILATTI E ANGELA Z. MOROSINI
NETOS DE FREDERICO S. PILATTI E IDA PIAZETTA PILATTI
FILHOS DE AUGUSTINHO ALCEU PILATTI E FRANCISCA SANTOS PILATTI

ALCEU PILATTI - nascido em 05/07/1959 - casou em 02/06/1997
Fabiane do Rocio Smiguel - nasceu em 31/05/1974

ENILCE PILATTI - nascida em 19/10/1960 - casou em 10/02/1990
Jorge Luiz Vale Nicolau - nascido em 18/01/1962

AUGUSTO PILATTI - nascido em 10/02/1962

ENEIDE PILATTI - nascida em 14/05/1963 - casou em 31/05/1998
Mário Augusto Lassitte - nascido em 28/12/1967

EVANY PILATTI - nascida em 06/06/1964

ENY PILATTI - nascida em 08/01/1966 - casou em 19/06/1992
Cézar Luiz Tavarnaro - nascido em 05/05/1946

BISNETOS DE JOÃO BATTISTA PILATTI E ANGELA Z. MOROSINI
NETOS DE FREDERICO S. PILATTI E IDA PIAZETTA PILATTI
FILHOS DE HAMILTON PILATTI E YVETE KFFURI PILATTI

REGINA STELLA PILATTI - nascida em 13/04/1958 - casou em 12/02/1981
Pedro Luiz Correia Neto - nascido em 14/09/1956

MARCELO PILATTI - nascido em 03/10/1961 - casou em 17/10/1987
Simone Uliana - nascida em 01/11/1963

HAMILTON PILATTI JÚNIOR - nascido em 08/11/1956 - casou em 15/05/1981
Cláudia F. da Cunha - nascida em 25/03/1961

BISNETOS DE JOÃO BATTISTA PILATTI E ANGELA Z. MOROSINI NETOS DE FREDERICO S. PILATTI E IDA PIAZETTA PILATTI FILHOS DE THEREZINHA ODETTE PILATTI DE ALMEIDA E HAMILTON DE ALMEIDA

DENISE DE ALMEIDA - nascida em 26/03/1955

CARLOS ALBERTO DE ALMEIDA - nascido em 28/10/1957

JOSIANE MARIA DE ALMEIDA - nascida em 01/03/1960 - casou em 07/10/1978
Maurício Quintino Rosa - nascido em 20/12/1959.
Ela faleceu em 31/03/1994

ROBERTO DE ALMEIDA - nascido em 27/06/1961 - casou em 20/04/1990
Jacoba de Rooy - nascida em 24/10/1965

BISNETOS DE JOÃO BATTISTA PILATTI E ANGELA Z. MOROSINI NETOS DE FREDERICO S. PILATTI E IDA PIAZETTA PILATTI FILHOS DE LUIZ ARNALDO PILATTI E SÔNIA MARIA LINDER

GIBSON LUIZ PILATTI - nascido em 25/12/1971 - casou em 15/07/1995
Denise Silva - nascida em 14/02/1970

INGRID JULIANA PILATTI - nascida em 06/10/1977

BISNETOS DE JOÃO BATTISTA PILATTI E ANGELA Z. MOROSINI
NETOS DE FREDERICO S. PILATTI E IDA PIAZETTA PILATTI
FILHOS DE LICÍNIA MARIA PILATTI ROSAS E DORIVAL DE GEORGE ROSAS

LUIZ EDUARDO PILATTI ROSAS - nascido em 07/01/1958 - casou em 30/09/1983
Dione Degraf - nascida em 19/06/1958

LUCIANE MARIA PILATTI ROSAS - nascida em 07/08/1960

LIANE BEATRIZ ROSAS NADAL - nascida em 01/07/1962 - casou em 28/02/1987
Jeancarlo Nadal - nascido em 02/07/1966

JOSÉ CLÁUDIO PILATTI ROSAS - nascido em 20/04/1964 - casou em 11/07/1987
Cláudia Maria Zanetti - nascida em 27/04/1963

BISNETOS DE JOÃO BATTISTA PILATTI E ANGELA Z. MOROSINI
NETOS DE FREDERICO S. PILATTI E IDA PIAZETTA PILATTI
FILHOS DE CÉZAR FERNANDO PILATTI E ANA LÚCIA M.PILATTI

PAULO FREDERICO M. PILATTI - nascido em 18/06/1970

ANA CAROLINA M. PILATTI - nascida em 18/01/1974

MARCUS VINÍCIUS M. PILATTI - nascido em 08/08/1984

BISNETOS DE JOÃO BATTISTA PILATTI E ANGELA Z. MOROSINI
NETOS DE FREDERICO S. PILATTI E IDA PIAZETTA PILATTI
FILHOS DE CECI TERESINHA PILATTI E WILSON FERREIRA

AUGUSTO FERREIRA NETO - nascido em 21/09/1968 - casou em 27/02/1999
Taiêne Bernardes Ferreira - nascido em 14/06/1974

ADRIANA PILATTI FERREIRA - nascida em 16/01/1971 - casou em 25/09/1999
Ciro Alexandre Cosmoski Campagnoli - nascido em 26/03/1973

WILSON FERREIRA FILHO - nascido em 25/06/1977

BISNETOS DE JOÃO BATTISTA PILATTI E ANGELA Z. MOROSINI
NETOS DE CESIRA PILATTI E JOÃO MONTES FILHO
FILHOS DE ARACY PILATTI MONTES E ROLANDO GUZZONI

JAMES HILTON MONTES GUZZONI - nasceu em 18/03/1957 - casou em 28/04/1984
Roxana Cabral - nascida em 14/11/1956

VANESSA TEREZINHA MONTES GUZZONI - nascida em 25/12/1959 - casou em 09/09/1989
Cézar Augusto Korziniewski - nascido em 09/05/1964

BISNETOS DE JOÃO BATTISTA PILATTI E ANGELA Z. MOROSINI
NETOS DE CESIRA PILATTI E JOÃO MONTES FILHO
FILHOS DE ISAIAS PILATTI MONTES E ARLETE SANTI

ANA LUZIA MONTES - nascida em 24/07/1958 - casou em 14/07/l979
Sérgio Luis Martins Baptista - nascido em 30/04/1956

LUCIANA MONTES - nascida em 12/06/1961 - casou em 14/01/1983
Cláudio Luiz Pizybliski - nascido em 11/06/1958

JOÃO ELISEU MONTES - nascido em 24/06/1963 - casou em 03/09/1983
Josélia Maria Roth Montes - nascida em 27/05/1963

ISAÍAS MONTES FILHO - nascido em 01/08/1974

BISNETOS DE JOÃO BATTISTA PILATTI E ANGELA Z. MOROSINI
NETOS DE CESIRA PILATTI E JOÃO MONTES FILHO

FILHOS DE DAVID PILATTI MONTES E MARIA ESTELA CORDEIRO MONTES

JOSUÉ CORDEIRO MONTES - nascido em 11/07/1962 - casou em 16/10/1993
Cristiane Blum - nascida em 01/01/1965

TATIANA CORDEIRO MONTES - nascida em 25/08/1963 - casou em 25/07/1986
Victor George Celinski - nascido em 14/10/1958

CASSIANO CORDEIRO MONTES - nascido em 14/12/1964 - casou em 18/11/1989
Cláudia Cristina Kaiser Pinto - nascida em 21/04/1971

TAMARA CORDEIRO MONTES - nascida em 30/08/1971 - casou em 10/02/1996
Marcos André Aleixo - nascido em 17/12/1971

BISNETOS DE JOÃO BATTISTA PILATTI E ANGELA Z. MOROSINI
NETOS DE CESIRA PILATTI E JOÃO MONTES FILHO
FILHOS DE AVANI PILATTI MONTES E NESTOR DE MATTOS

MARCIUS LÚCIO MONTES DE MATTOS - nascido em 14/02/1964 - casou em 30/05/1987
Luciane Marques - nascida em 19/03/1964

LUCAS VINÍCIUS MONTES DE MATTOS - nascido em 10/06/1974

BISNETOS DE JOÃO BATTISTA PILATTI E ANGELA Z. MOROSINI
NETOS DE THEREZA PILATTI MORO E HUMBERTO MORO
FILHOS DE CYRO PILATTI MORO E OLGA ELIAS MORO

CIRO ELIAS MORO - nascido em 09/01/1952 - casou em 11/12/1976
Alda Maria Moro - nascida em 16/05/1954

LUÍS CÉSAR MORO - nascido em 05/04/1955 - casou em 08/09/1979
Norma Maria Egg Moro - nascida em 18/09/1953

SIMONE DA GRAÇA MORO - nascida em 02/01/1962 - casou em 24/07/1982
Roberto de Jesus Portela Júnior - nascido em 10/11/1956

BISNETOS DE JOÃO BATTISTA PILATTI E ANGELA Z. MOROSINI
NETOS DE THEREZA PILATTI MORO E HUMBERTO MORO
FILHOS DE ARY PILATTI MORO E VANDA ZILÁ ARAÚJO MORO

RUY LUIZ MORO - nascido em 29/08/1965 - casou em 16/08/1984
Silvana Pimentel - nascida em 19/03/1966

MARCOS ARAÚJO MORO - nascido em 18/12/1973

ANA PAULA ARAÚJO MORO - nascida em 07/03/1975 - casou em 04/07/1994
Marcos Taveira - nascido em 18/09/1970

ANDRÉ ARAÚJO MORO - nascido em 23/04/1980

BISNETOS DE JOÃO BATTISTA PILATTI E ANGELA Z. MOROSINI
NETOS DE THEREZA PILATTI MORO E HUMBERTO MORO
FILHOS DE CYRTE MORO E FRANCISCO TERASAWA

FRANCISCO TERASAWA JÚNIOR - nascido em 12/05/1966 - casou em 03/07/1993
Lígia Galli Terasawa - nascida em 05/09/1961

JOSÉ MAURÍCIO TERASAWA - nascido em 05/09/1973

DANIELA THAÍS TERASAWA - nascida em 28/09/1981

BISNETOS DE JOÃO BATTISTA PILATTI E ANGELA Z. MOROSINI
NETOS DE MARIA ELVIRA PILATTI E ALBERTO BALHANA
FILHOS DE ALTEVIR BALHANA E DIVA DE FREITAS BALHANA

CARLOS ALBERTO BALHANA - nascido em 06/04/1954

CARLOS EDUARDO BALHANA - nasc. 19/04/1964 - casou 07/05/1984
Adriana d'Aragona - nascida em 10/01/1965
Ele faleceu no dia de seu casamento, em 07/05/1984 - acidente.

CARLA MARIA BALHANA - nasc. em 28/06/1966 - casou em 31/01/1987
Paulo Javorski - nascido em 06/02/1958

TRINETOS DE JOÃO BATTISTA PILATTI E ANGELA Z. MOROSINI
BISNETOS DE ANGELO PILATTI E NYNPHA MACEDO PILATTI
NETOS DE JOÃO LUIZ PILATTI E VICTÓRIA SALUA CURY
FILHOS DE GILBERTO PILATTI E TELMA KLAISA KLAS PILATTI

LUIZ ALBERTO PILATTI - nasc. em 10/01/1967 - casou em 17/01/1986
Jaqueline Rabelo - nascida em 19/08/1969

INDIANARA PILATTI - nascida em 18/02/1968 - casou em 06/07/1988
Robson Barbosa - nascido em 19/12/1966

GIULLIANO PILATTI - nascido em 08/03/1973 - casou em 06/09/1996
Simone Saffedine - nascida em 05/09/1976

TRINETOS DE JOÃO BATTISTA PILATTI E ANGELA Z. MOROSINI
BISNETOS DE ANGELO PILATTI E NYNPHA MACEDO PILATTI
NETOS DE JOÃO LUIZ PILATTI E VICTÓRIA SALUA CURY
FILHOS DE GILSON PILATTI E MARLOU SANTOS LIMA PILATTI

ISABELA SANTOS LIMA PILATTI - nascida em 25/12/1976
Ela faleceu em 14/06/1994

FERNANDA SANTOS LIMA PILATTI - nascida em 14/04/1981

TRINETOS DE JOÃO BATTISTA PILATTI E ANGELA Z. MOROSINI
BISNETOS DE ANGELO PILATTI E NYNPHA MACEDO PILATTI
NETOS DE JOÃO LUIZ PILATTI E VICTÓRIA SALUA CURY
FILHOS DE MARCOS PILATTI E CLEIDE BARRETO TAQUES

RAPHAEL TAQUES PILATTI - nascido em 05/08/1982

MARCEL TAQUES PILATTI - nascido em 12/09/1986

GUILHERME TAQUES PILATTI - nascido em 20/02/1990

TRINETOS DE JOÃO BATTISTA PILATTI E ANGELA Z. MOROSINI
BISNETOS DE ANGELO PILATTI E NYNPHA MACEDO PILATTI
NETOS DE JOÃO L. PILATTI E RUTH DE ALMEIDA (2ª núpcias)
FILHOS DE JOÃO LUIZ PILATTI JR E MÍRIAN T. RODRIGUES

LEANDRO RODRIGUES PILATTI - nascido em 10/07/1988

ALEX RODRIGUES PILATTI - nascido em 17/06/1995

FILHAS DE NEUZA MARIA PILATTI E ROBSON TRENTIN

RUBIANA PILATTI TRENTIN- nascida em 11/08/1978 - casou com Marcelo Eduardo Introvini - nascido em 01/07/1971

FLAVIANA PILATTI TRENTIN - nascida em 17/11/1980

FILHOS DE IARA PILATTI SMANIOTTO E EDSON SMANIOTTO

SANDRO LUIZ SMANIOTTO - nascido em 13/01/1970

EDSON TADEU SMANIOTTO JR - nascido em 9/5/1967

LUCIANO SMANIOTTO - nascido em 6/11/1971

FILHOS DE CASSIA PILATTI SICORSKI E GERSON DE CASTRO SICORSKI

CRISTIAN RODRIGO SICORSKI - nasceu em 19/01/1978

CRISTIE DANIELE SICORSKI - nascida em 02/01/1974

TRINETOS DE JOÃO BATTISTA PILATTI E ANGELA Z. MOROSINI
BISNETOS DE ANGELO PILATTI E NYNPHA MACEDO PILATTI
NETOS DE BELLINHA PILATTI MAIA E LAURO MIGUEL MAIA
FILHOS DE JOEL MAIA E MARINA TOURINHO FERREIRA MAIA

LUCIANA MAIA - nascida em 23/01/1974

JULIANA MAIA - nascida em 26/06/1976

DIEGO MAIA - nascido em 04/03/1979

TRINETOS DE JOÃO BATTISTA PILATTI E ANGELA Z. MOROSINI
BISNETOS DE ANGELO PILATTI E NYNPHA MACEDO PILATTI
NETOS DE BELLINHA PILATTI MAIA E LAURO MIGUEL MAIA
FILHA DE JOEL MAIA E VERA DENISE T. LEME (2ªnúpcias)

CAMILE MAXIMILIANA MAIA - nascida em 01/03/1986

TRINETOS DE JOÃO BATTISTA PILATTI E ANGELA Z. MOROSINI
BISNETOS DE ANGELO PILATTI E NYNPHA MACEDO PILATTI
NETOS DE BELLINHA PILATTI MAIA E LAURO MIGUEL MAIA
FILHO DE JOEL MAIA E ROSSANA C. PEREIRA (3ª núpcias)

ALEXANDRE MAIA - nascido em 10/09/1995

TRINETOS DE JOÃO BATTISTA PILATTI E ANGELA Z.MOROSINI
BISNETOS DE ANGELO PILATTI E NYNPHA MACEDO PILATTI
NETOS DE BELLINHA PILATTI MAIA E LAURO MIGUEL MAIA
FILHOS DE JOSÉ LUIZ MAIA E SANDRA GREIFFO TOURINHO

ALESSANDRA MAIA - nascida em 15/11/1973

DANIELE MAIA - nascida em 21/11/1979

LUIZ GUILHERME MAIA - nascido em 02/09/1981

TRINETOS DE JOÃO BATTISTA PILATTI E ANGELA Z MOROSINI
BISNETOS DE ANGELO PILATTI E NYNPHA MACEDO PILATTI
NETOS DE BELLINHA PILATTI MAIA E LAURO MIGUEL MAIA
FILHA DE MIGUEL ANGELO MAIA E ROSÂNGELA MERHY MAIA

MARIANA MAIA - nascida em 03/12/1972

TRINETOS DE JOÃO BATTISTA PILATTI E ANGELA Z. MOROSINI
BISNETOS DE ANGELO PILATTI E NYNPHA MACEDO PILATTI
NETOS DE BELLINHA PILATTI MAIA E LAURO MIGUEL MAIA
FILHOS DE LAURO MAIA JÚNIOR E JUSSARA F. DA SILVA

CARLOS EDUARDO MAIA - nascido em 19/08/1977

ANDRÉ LUIZ MAIA - nascido em 13/08/1978

ANDRÉA CRISTINA MAIA - nascida em 30/04/1983

TRINETOS DE JOÃO BATTISTA PILATTI E ANGELA Z. MOROSINI
BISNETOS DE ANGELO PILATTI E NYNPHA MACEDO PILATTI
NETOS DE BELLINHA PILATTI MAIA E LAURO MIGUEL MAIA
FILHOS DE MARIA DA GRAÇA MAIA E PAULO CÉSAR WUNDER

PATRÍCIA MAIA WUNDER - nascida em 05/02/1980

PAULA MAIA WUNDER - nascida em 13/04/1982

RICARDO MAIA WUNDER - nascido em 30/03/1992

TRINETOS DE JOÃO BATTISTA PILATTI E ANGELA Z. MOROSINI
BISNETOS DE ANGELO PILATTI E NYNPHA MACEDO PILATTI
NETOS DE BELLINHA PILATTI MAIA E LAURO MIGUEL MAIA
FILHOS DE TEREZINHA MARIA M. DE FREITAS SANTOS E MARCOS TEODORICO DE FREITAS SANTOS

JÉSSICA MAIA SANTOS - nascida em 23/08/1991

KEVIN MAIA SANTOS - nascido em 28/09/1993

TRINETOS DE JOÃO BATTISTA PILATTI E ANGELA Z. MOROSINI
BISNETOS DE ANGELO PILATTI E NYNPHA MACEDO PILATTI
NETOS DE BELLINHA PILATTI MAIA E LAURO MIGUEL MAIA
FILHOS DE JOÃO LUIZ MAIA E MARIA NOÊMIA R. DE MELLO

ANA CAROLINA MAIA - nascida em 31/07/1985

ANA CLÁUDIA MAIA - nascida em 04/09/1987

JOÃO RODRIGO MAIA - nascido em 15/05/1989

TRINETOS DE JOÃO BATTISTA PILATTI E ANGELA Z MOROSINI
BISNETOS DE ANGELO PILATTI E NYNPHA MACEDO PILATTI
NETOS DE ERNANI PILATTI E ISETTE ANNA MARCHESINI
FILHOS DE MARIA ANGELA PILATTI E OTONIEL SANTOS NETO

MURILO PILATTI SANTOS - nascido em 21/01/1978

MARINA PILATTI SANTOS - nascida em 27/12/1981

TRINETOS DE JOÃO BATTISTA PILATTI E ANGELA Z. MOROSINI
BISNETOS DE ANGELO PILATTI E NYNPHA MACEDO PILATTI
NETOS DE ERNANI PILATTI E ISETTE ANNA MARCHESINI
FILHA DE MARIA ANGELA PILATTI E ODIVALDO ALVES (2ª núpcias)

PATRÍCIA PILATTI ALVES - nascida em 25/01/1986

TRINETOS DE JOÃO BATTISTA PILATTI E ANGELA Z. MOROSINI
BISNETOS DE ANGELO PILATTI E NYNPHA MACEDO PILATTI
NETOS DE LUIZ CARLOS PILATTI E NEDE ELACHE PILATTI
FILHOS DE ANGELO PILATTI NETO E ZUELILA RODRIGUES

DIEGO RODRIGUES PILATTI - nascido em 02/07/1982

FÁBIO RODRIGUES PILATTI - nascido em 20/06/1988

TRINETOS DE JOÃO BATTISTA PILATTI E ANGELA Z. MOROSINI
BISNETOS DE ANGELO PILATTI E NYNPHA MACEDO PILATTI
NETOS DE LUIZ CARLOS PILATTI E NEDE ELACHE PILATTI
FILHOS DE ANTONIO CARLOS PILATTI E LILIAM JUSTUS

ALEXANDRE JUSTUS PILATTI - nascido em 14/01/1987

BEATRIZ JUSTUS PILATTI - nascida em 30/01/1990

TRINETOS DE JOÃO BATTISTA PILATTI E ANGELA Z. MOROSINI
BISNETOS DE ANGELO PILATTI E NYNPHA MACEDO PILATTI

NETOS DE LUIZ CARLOS PILATTI E NEDE ELACHE PILATTI
FILHAS DE JOSÉ CARLOS PILATTI E HELENA STRESCKI

INDIRA PILATTI - nascida em 16/04/1985

PAOLA GEÓRGIA PILATTI - nascida em 22/07/1990

TRINETOS DE JOÃO BATTISTA PILATTI E ANGELA Z MOROSINI
BISNETOS DE ANGELO PILATTI E NYNPHA MACEDO PILATTI
NETOS DE LUIZ CARLOS PILATTI E NEDE ELACHE PILATTI
FILHAS DE PAULO SÉRGIO PILATTI E SANDRA APARECIDA CAMARGO PILATTI

DANIELA PILATTI - nascida em 24/08/1990

PAULA PILATTI - nascida em 17/02/1993

TRINETOS DE JOÃO BATTISTA PILATTI E ANGELA Z MOROSINI
BISNETOS DE ANGELO PILATTI E NYNPHA MACEDO PILATTI
NETOS DE LUIZ CARLOS PILATTI E NEDE ELACHE PILATTI
FILHOS DE MARIA DE LOURDES PILATTI HAYAR E MAURÍCIO MICHEL HAYAR

MICHEL WADIH HAYAR NETO - nascido em 09/04/1990

RAFAEL HAYAR - nascido em 30/06/1993

TRINETOS DE JOÃO BATTISTA PILATTI E ANGELA Z MOROSINI
BISNETOS DE ANGELO PILATTI E NYNPHA MACEDO PILATTI
NETOS DE ANGELO PILATTI JÚNIOR E TARGÔ IGNÊS TARGA
FILHO DE FÚLVIA STELLA TARGA PILATTI

KAHÊ CASSIUS PILATTI PAIVA - nascido em 19/06/1989

FILHOS DE FÚLVIA STELLA TARGA PILATTI E EDILSON DE ANDRADE E SILVA

MITALLYS WUANA PILATTI DE ANDRADE E SILVA - nascida em 07/07/1994

WHENRYS PILATTI DE ANDRADE E SILVA - nascido em 21/09/1998

TRINETOS DE JOÃO BATTISTA PILATTI E ANGELA Z MOROSINI
BISNETOS DE FREDERICO S. PILATTI E IDA PIAZETTA PILATTI
NETOS DE AUGUSTINHO ALCEU PILATTI E FRANCISCA SANTOS PILATTI
FILHA DE ALCEU PILATTI E FABIANE DO ROCIO SMIGUEL

LAURA SMIGUEL PILATTI - nascida em 11/09/1997

TRINETOS DE JOÃO BATTISTA PILATTI E ANGELA Z. MOROSINI
BISNETOS DE FREDERICO S. PILATTI E IDA PIAZETTA PILATTI
NETOS DE AUGUSTINHO ALCEU PILATTI E FRANCISCA SANTOS PILATTI
FILHO DE ENEIDE PILATTI E MÁRIO AUGUSTO LASSITTE

GUSTAVO PILATTI LASSITTE - nascido em 18/06/1998

TRINETOS DE JOÃO BATTISTA PILATTI E ANGELA Z. MOROSINI
BISNETOS DE FREDERICO S. PILATTI E IDA PIAZETTA PILATTI
NETOS DE AUGUSTINHO ALCEU PILATTI E FRANCISCA SANTOS PILATTI
FILHOS DE ENILCE PILATTI E JORGE LUIZ VALE NICOLAU

PEDRO LUIZ PILATTI NICOLAU - nascido em 22/12/1990

AUGUSTO PILATTI NICOLAU - nascido em 08/04/1994

TRINETOS DE JOÃO BATTISTA PILATTI E ANGELA Z MOROSINI
BISNETOS DE FREDERICO S. PILATTI E IDA PIAZETTA PILATTI
NETOS DE AUGUSTINHO ALCEU PILATTI E FRANCISCA S. PILATTI
FILHA DE ENY PILATTI E CÉZAR LUIZ TAVARNARO

CLÁUDIA PILATTI TAVARNARO - nascida em 23/06/1995

TRINETOS DE JOÃO BATTISTA PILATTI E ANGELA Z. MOROSINI
BISNETOS DE FREDERICO S. PILATTI E IDA PIAZETTA PILATTI
NETOS DE HAMILTON PILATTI E YVETE KFFURI PILATTI
FILHOS DE REGINA STELLA PILATTI E PEDRO LUIZ CORREIA NETO

HAMILTON LUIZ CORREIA - nascido em 24/07/1982

GUSTAVO PILATTI CORREIA - nascido em 04/03/1985

PEDRO LUIZ CORREIA - nascido em 18/12/1991

TRINETOS DE JOÃO BATTISTA PILATTI E ANGELA Z. MOROSINI
BISNETOS DE FREDERICO S. PILATTI E IDA PIAZETTA PILATTI
NETOS DE HAMILTON PILATTI E YVETE KFFURI PILATTI
FILHOS DE MARCELO PILATTI E SIMONE ULIANA PILATTI

ALEXANDRE ULIANA PILATTI - nascido em 21/09/1990

FREDERICO ULIANA PILATTI - nascido em 01/09/1995

STELLA ULIANA PILATTI - nascida em 28/05/1997

TRINETOS DE JOÃO BATTISTA PILATTI E ANGELA Z. MOROSINI
BISNETOS DE FREDERICO S. PILATTI E IDA PIAZETTA PILATTI
NETOS DE HAMILTON PILATTI E YVETE KFFURI PILATTI
FILHOS DE HAMILTON PILATTI JÚNIOR E CLÁUDIA F. DA CUNHA PILATTI

EDUARDO DA CUNHA PILATTI - nascido em 14/01/1983

MARINA DA CUNHA PILATTI - nascida em 14/06/1984

PAULA DA CUNHA PILATTI - nascida em 28/04/1986

TRINETOS DE JOÃO BATTISTA PILATTI E ANGELA Z. MOROSINI
BISNETOS DE FREDERICO S. PILATTI E IDA PIAZETTA PILATTI
NETOS DE THEREZINHA ODETTE PILATTI DE ALMEIDA E HAMILTON DE ALMEIDA
FILHOS DE JOSIANE MARIA DE ALMEIDA ROSA E MAURÍCIO QUINTINO ROSA

VIVIANE DE ALMEIDA ROSA - nascida em 29/04/1980

RODRIGO DE ALMEIDA ROSA - nascido em 02/03/1982

MAURÍCIO QUINTINO ROSA FILHO - nascido em 10/03/1989

TRINETOS DE JOÃO BATTISTA PILATTI E ANGELA Z. MOROSINI
BISNETOS DE FREDERICO S. PILATTI E IDA PIAZETTA PILATTI
NETOS DE THEREZINHA ODETTE PILATTI DE ALMEIDA E HAMILTON DE ALMEIDA
FILHOS DE ROBERTO DE ALMEIDA E JACOBA DE ROOY

IGOR GABRIEL DE ALMEIDA - nascido em 14/10/1992

LUCAS EDUARDO DE ALMEIDA - nascido em 21/10/1994

TRINETOS DE JOÃO BATTISTA PILATTI E ANGELA Z. MOROSINI
BISNETOS DE FREDERICO S. PILATTI E IDA PIAZETTA PILATTI
NETOS DE LUIZ ARNALDO PILATTI E SÔNIA MARIA LINDER
FILHO DE GIBSON LUIZ PILATTI E DENISE SILVA PILATTI

LUIZ DANIEL PILATTI - nascido em 03/12/1997

TRINETOS DE JOÃO BATTISTA PILATTI E ANGELA Z. MOROSINI
BISNETOS DE FREDERICO S. PILATTI E IDA PIAZETTA PILATTI
NETOS DE LICÍNIA MARIA PILATTI ROSAS E DORIVAL DE GEORGE ROSAS
FILHOS DE LUIZ EDUARDO PILATTI ROSAS E DIONE DEGRAF

LEOPOLDO DEGRAF ROSAS - nascido em 15/10/1984

LETÍCIA DEGRAF ROSAS - nascida em 27/06/1986

EDUARDA DEGRAF ROSAS - nascida em 10/07/1995

TRINETOS DE JOÃO BATTISTA PILATTI E ANGELA Z. MOROSINI
BISNETOS DE FREDERICO S. PILATTI E IDA PIAZETTA PILATTI
NETOS DE LICÍNIA MARIA PILATTI ROSAS E DORIVAL DE GEORGE ROSAS
FILHOS DE LIANE BEATRIZ ROSAS E JEANCARLO NADAL

ISABELLE ROSAS NADAL - nascida em 18/07/1987

JOÃO PAULO NADAL - nascido em 01/03/1991

TRINETOS DE JOÃO BATTISTA PILATTI E ANGELA Z. MOROSINI
BISNETOS DE FREDERICO S. PILATTI E IDA PIAZETTA PILATTI
NETOS DE LICÍNIA MARIA PILATTI ROSAS E DORIVAL DE GEORGE ROSAS
FILHAS DE JOSÉ CLÁUDIO PILATTI ROSAS E CLÁUDIA MARIA ZANETTI ROSAS

CAROLINE ZANETTI ROSAS - nascida em 16/01/1990

GABRIELA ZANETTI ROSAS - nascida em 09/06/1994

TRINETOS DE JOÃO BATTISTA PILATTI E ANGELA Z. MOROSINI
BISNETOS DE CESIRA PILATTI MONTES E JOÃO MONTES Fº
NETOS DE ARACY MONTES GUZZONI E ROLANDO GUZZONI
FILHOS DE JAMES HILTON GUZZONI E ROXANA CABRAL

DEBORAH CABRAL GUZZONI - nascida em 31/03/1986

FRANCO CABRAL GUZZONI - nascido em 28/06/1990

THAÍS CABRAL GUZZONI - nascida em 16/01/1996

TRINETOS DE JOÃO BATTISTA PILATTI E ANGELA Z. MOROSINI
BISNETOS DE CESIRA PILATTI MONTES E JOÃO MONTES Fº
NETOS DE ARACY MONTES GUZZONI E ROLANDO GUZZONI
FILHOS DE VANESSA GUZZONI E CÉSAR KORZINIEWSKI

CHRISTIANO GUZZONI KORZINIEWSKI - nascido em 18/04/1991

INGRID GUZZONI KORZINIEWSKI - nascida em 25/09/1997

TRINETOS DE JOÃO BATTISTA PILATTI E ANGELA Z. MOROSINI
BISNETOS DE CESIRA PILATTI MONTES E JOÃO MONTES Fº
NETOS DE ISAÍAS PILATTI MONTES E ARLETE SANTI MONTES
FILHA DE ANA LUZIA MONTES E SÉRGIO BATISTA

CAROLINE MONTES BATISTA - nascida em 16/12/1981

TRINETOS DE JOÃO BATTISTA PILATTI E ANGELA Z. MOROSINI
BISNETOS DE CESIRA PILATTI MONTES E JOÃO MONTES Fº
NETOS DE ISAÍAS PILATTI MONTES E ARLETE SANTI MONTES
FILHAS DE LUCIANA MONTES E CLÁUDIO LUIZ PIZYBLISKI

ELISANDRA MONTES PIZYBLISKI - nascida em 25/05/1984

ANDRESSA MONTES PIZYBLISKI - nascida em 23/05/1991

TRINETOS DE JOÃO BATTISTA PILATTI E ANGELA Z. MOROSINI
BISNETOS DE CESIRA PILATTI MONTES E JOÃO MONTES Fº
NETOS DE ISAÍAS PILATTI MONTES E ARLETE SANTI MONTES
FILHOS DE JOÃO ELISEU MONTES E JOSÉLIA MARIA MONTES

THIAGO MONTES - nascido em 09/04/1986

MARIELE MONTES - nascida em 22/07/1988

TRINETOS DE JOÃO BATTISTA PILATTI E ANGELA Z. MOROSINI
BISNETOS DE CESIRA PILATTI MONTES E JOÃO MONTES Fº
NETOS DE DAVID PILATTI MONTES E MARIA ESTELA CORDEIRO MONTES
FILHOS DE JOSUÉ CORDEIRO MONTES E CRISTIANE BLUM

MATEUS BLUM MONTES - nascido em 11/05/1994

JOÃO BLUM MONTES - nascido em 17/04/1997

TRINETOS DE JOÃO BATTISTA PILATTI E ANGELA Z. MOROSINI
BISNETOS DE CESIRA PILATTI MONTES E JOÃO MONTES Fº
NETOS DE DAVID PILATTI MONTES E MARIA ESTELA CORDEIRO MONTES
FILHAS DE TATIANA CORDEIRO MONTES E VICTOR CELINSKI

CAMILA MONTES CELINSKI - nascida em 09/04/1987

GIOVANA MONTES CELINSKI - nascida em 06/09/1990

TRINETOS DE JOÃO BATTISTA PILATTI E ANGELA Z. MOROSINI
BISNETOS DE CESIRA PILATTI MONTES E JOÃO MONTES Fº
NETOS DE DAVID PILATTI MONTES E MARIA ESTELA CORDEIRO MONTES
FILHOS DE CASSIANO CORDEIRO MONTES E CLÁUDIA CRISTINA KAISER PINTO

BRUNO MONTES - nascido em 24/08/1991

DAVID MONTES NETO - nascido em 17/06/1997

TRINETOS DE JOÃO BATTISTA PILATTI E ANGELA Z. MOROSINI
BISNETOS DE CESIRA PILATTI MONTES E JOÃO MONTES Fº
NETOS DE DAVID PILATTI MONTES E MARIA ESTELA CORDEIRO MONTES
FILHO DE TAMARA C. MONTES E MARCOS ANDRÉ ALEIXO

PEDRO MONTES ALEIXO - nascido em 15/01/1998

TRINETOS DE JOÃO BATTISTA PILATTI E ANGELA Z. MOROSINI
BISNETOS DE CESIRA PILATTI MONTES E JOÃO MONTES Fº
NETAS DE AVANI PILATTI MONTES E NESTOR DE MATTOS
FILHOS DE MARCIUS LÚCIO DE MATTOS E LUCIANE MARQUES

BIANCA MARQUES MATTOS - nascida em 25/09/1989

PAOLA MARQUES DE MATTOS - nascida em 31/08/1992

GIOVANA MARQUES DE MATTOS - nascida em 03/05/1996

TRINETOS DE JOÃO BATTISTA PILATTI E ANGELA Z. MOROSINI
BISNETOS DE THEREZA PILATTI MORO E HUMBERTO MORO
NETOS DE CYRO PILATTI MORO E OLGA ELIAS MORO
FILHOS DE CIRO ELIAS MORO E ALDA MARIA MORO

THIAGO MORO - nascido em 05/11/1980
LUCAS MORO - nascido em 01/04/1984

TRINETOS DE JOÃO BATTISTA PILATTI E ANGELA Z. MOROSINI
BISNETOS DE THEREZA PILATTI MORO E HUMBERTO MORO
NETOS DE CYRO PILATTI MORO E OLGA ELIAS MORO
FILHAS DE LUIZ CÉSAR MORO E NORMA MARIA EGG MORO

ANA PAULA EGG MORO - nascida em 04/09/1981

ANA KARINA EGG MORO - nascida em 09/02/1984

ANA GABRIELA EGG MORO - nascida em 15/04/1986

TRINETOS DE JOÃO BATTISTA PILATTI E ANGELA Z. MOROSINI
BISNETOS DE THEREZA PILATTI MORO E HUMBERTO MORO
NETA DE CYRO PILATTI MORO E OLGA ELIAS MORO
FILHA DE SIMONE DA GRAÇA MORO PORTELLA E ROBERTO DE JESUS PORTELLA JÚNIOR

BHIANCA MORO PORTELLA - nascida em 16/05/1985

TRINETOS DE JOÃO BATTISTA PILATTI E ANGELA Z. MOROSINI
BISNETOS DE THEREZA PILATTI MORO E HUMBERTO MORO
NETA DE ARY PILATTI MORO E VANDA ZILÁ ARAÚJO MORO
FILHA DE RUY LUIZ MORO E SILVANA PIMENTEL MORO

ANA CAROLINA PIMENTEL MORO - nascida em 20/01/1990

TRINETOS DE JOÃO BATTISTA PILATTI E ANGELA Z. MOROSINI
BISNETOS DE MARIA ELVIRA PILATTI E ALBERTO BALHANA
NETOS DE ALTEVIR BALHANA E DIVA DE FREITAS BALHANA
FILHO DE CARLOS EDUARDO BALHANA E ADRIANA d'ARAGONA BALHANA

CARLOS EDUARDO d'ARAGONA BALHANA - nascido em 01/11/1984

QUADRINETOS DE JOÀO BATTISTA PILATTI E ANGELA Z. MOROSINI
TRINETOS DE ANGELO PILATTI E NYNPHA MACEDO PILATTI
BISNETOS DE JOÀO L. PILATTI E VICTORIA SALUA CURY
NETOS DE GILBERTO PILATTI E TELMA KLAISA KLAS PILATTI
FILHO DE LUIZ ALBERTO PILATTI E JAQUELINE RABELO

LUIZ EDUARDO PILATTI - nascido em 27/05/1986

QUADRINETOS DE JOÃO BATTISTA PILATTI E ANGELA Z. MOROSINI
TRINETOS DE ANGELO PILATTI E NYNPHA MACEDO PILATTI
BISNETOS DE JOÃO L. PILATTI E VICTÓRIA SALUA CURY
NETOS DE GILBERTO PILATTI E TELMA KLAISA KLAS PILATTI
FILHO DE INDIANARA PILATTI BARBOSA E ROBSON BARBOSA

LUAN PHILIPPE PILATTI BARBOSA - nascido em 27/12/1990

QUADRINETOS DE JOÃO BATTISTA PILATTI E ANGELA Z. MOROSINI
TRINETOS DE ANGELO PILATTI E NYNPHA MACEDO PILATTI
BISNETOS DE JOÃO L. PILATTI E VICTÓRIA SALUA CURY
NETOS DE NEUSA MARIA PILATTI E ROBSON TRENTIN
FILHA DE RUBIANA TRENTIN E MARCELO EDUARDO INTROVINI

EDUARDA TRENTIN INTROVINI - nascida em 06/07/1997

CAPÍTULO IV

DESCÊNDENCIA DE

GIOVANNI BATTISTA PILATTI
(JOÃO PILATTI)
*24/08/1862 - +21/02/1945

E

MARGARIDA MORO
*05/03/1889 - +24/09/1968

2º Casamento em 23/01/1915

João Pilatti e Margarida Moro Pilatti,
2ª esposa - ano 1936

FILHOS

Rômulo

Humberto

Dorina

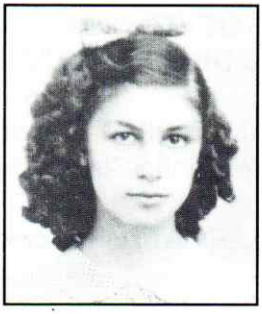

Diva Maria

FILHOS DE JOÃO BATTISTA PILATTI E MARGARIDA MORO

FERDINANDO MORO PILATTI - nascido em 16/11/1915
Falecido em 15/12/1915

RÔMULO MORO PILATTI - nascido em 14/10/1917
Falecido em 12/03/1985

HEITOR MORO PILATTI - nascido em 14/04/1918
Falecido em 21/04/1918

HUMBERTO MORO PILATTI - nascido em 19/10/1919 - casou em 30/12/1943
Nita Cabrine - nascida em 13/02/1919
Ele faleceu em 02/01/1992

HILDA MORO PILATTI - nascida em 25/01/1922
Falecida em 20/02/1922

DORINA MORO PILATTI - nascida em 27/04/1923 - casou em 17/07/1957
Osvaldo Lache - nascido em 14/06/1924
Ele faleceu em 20/01/1988

DIVA MORO PILATTI - nascida em 08/06/1930 - casou em 03/05/1958
Flávio Patrício - nascido em 07/01/1931
Ele faleceu em 19/01/1973

NETOS DE JOÃO BATTISTA PILATTI E MARGARIDA MORO
FILHOS DE HUMBERTO PILATTI E NITA CABRINE PILATTI

FERNANDO PILATTI - nascido em 02/02/1944 - casou em 08/09/1966
Gleici Terezinha Stanski de Oliveira - nascida em 15/10/1945

DIRCEU PILATTI - nascido em 03/10/1948 - casou em 16/09/1972
Denilze Seriguelli - nascida em 05/09/1949

MARILDA PILATTI - nascida em 08/10/l955 - casou em 18/11/1982

Candido Machado - nascido em 07/10/1957

NETOS DE JOÃO BATTISTA PILATTI E MARGARIDA MORO
FILHO DE DORINA MORO PILATTI E OSVALDO LACHE

JOÃO ROBERTO LACHE - nascido em 06/05/1958

NETOS DE JOÃO BATTISTA PILATTI E MARGARIDA MORO
FILHOS DE DIVA MORO PILATTI E FLÁVIO PATRÍCIO

VERA MARIA PATRÍCIO - nascida em 10/02/1959 - casou em 06/01/1996
Luiz Fernando Rizental - nascido em 04/03/1960

ANTONIO SÉRGIO PATRÍCIO - nascido em 13/06/1960

BISNETOS DE JOÃO BATTISTA PILATTI E MARGARIDA MORO
NETOS DE HUMBERTO PILATTI E NITA CABRINE PILATTI
FILHOS DE FERNANDO PILATTI E GLEICI TEREZINHA STANSKI DE OLIVEIRA

FLÁVIA PILATTI - nascida em 23/03/1968 - casou em 08/11/1991
Márcio Cristiano Souza Rastelli - nascido em 14/05/1967

SÍLVIA PILATTI - nascida em 30/08/1970 - casou em 14/03/1997
Daniel Prochalski - nascido em 17/10/1972

MÁRCIO PILATTI - nascido em 14/02/1974

BISNETOS DE JOÃO BATTISTA PILATTI E MARGARIDA MORO
NETOS DE HUMBERTO PILATTI E NITA CABRINE PILATTI
FILHOS DE DIRCEU PILATTI E DENILZE SERIGUELLI PILATTI

SIMONE PILATTI - nascida em 16/05/1976

ROGÉRIO PILATTI - nascido em 10/10/1979

RODRIGO PILATTI - nascido em 19/01/1985

BISNETOS DE JOÃO BATTISTA PILATTI E MARGARIDA MORO
NETOS DE HUMBERTO PILATTI E NITA CABRINE PILATTI
FILHOS DE MARILDA PILATTI E CANDIDO MACHADO

FAUSTO MACHADO - NASCIDO EM 07/06/1983

NICOLE MACHADO - NASCIDA EM 07/02/1986

BISNETOS DE JOÃO BATTISTA PILATTI E MARGARIDA MORO
NETOS DE DIVA MORO PILATTI E FLÁVIO PATRÍCIO
FILHA DE VERA MARIA PATRÍCIO E LUIZ FERNADO RIZENTAL

LETÍCIA DE FÁTIMA RIZENTAL - nascida em 11/01/1996

TRINETOS DE JOÃO BATTISTA PILATTI E MARGARIDA MORO
BISNETOS DE HUMBERTO PILATTI E NITA CABRINE MORO
NETOS DE FERNANDO PILATTI E GLEICI STANSKI DE OLIVEIRA
FILHOS DE FLÁVIA PILATTI E MÁRCIO CRISTIANO S. RASTELLI

PEDRO RASTELLI - nascido em 23/04/1992

GIOVANA RASTELLI - nascida em 24/04/1995

AGRADECIMENTOS

Altiva Pilatti Balhana
Bellinha Pilatti Maia
Cecília Maria Westphalen
Diva Pilatti Patrício
Elisabetta Pilatti Molinari - Milão
Pe. Franco Prandini - saudosa memória
Giácomo Augusto Branchi - Prefeito de Sonico
Lea Beraldo - S. Paulo
Leonilda Hilgenberg Justus - Presidente da Academia Letras dos Campos Gerais
Pe. Lívio Bosetti - Instituto João XXIII

Agradeço a todos os meus irmãos de sangue que ajudaram a contar a história e a genealogia da nossa família.

FONTES DE PESQUISA

Arquivo Anagráfico da *Comune di Sonico* - Itália

Arquivo da Catedral de Sant'Ana - Ponta Grossa - PR

Arquivo Nacional - Rio de Janeiro

Arquivo da Paróquia N.S. da Luz dos Pinhais - Curitiba - PR

Arquivo da *Paroqui di San Lorenzo - Sonico* - Itália

Arquivo Públicc do Paraná

Cartório de Registro Civil Sant'Ana - Ponta Grossa - PR

Cartório de Registro Civil - 1º Ofício - Curitiba - PR

Cartório de Registro Civil - 2º Ofício - Curitiba - PR

Cartório de Registro Civil - 3º Ofício - Curitiba - PR

Centro de História da Família (Mormons) - Curitiba - PR

Centro Histórico do Imigrante - São Paulo -SP

Consulado da Itália - Curitiba - PR

Ministério da Justiça - Divisão de Nacionalidade e Naturalização

Prefeitura Municipal de Ponta Grossa

Uficio Stato Civile - Sonico

ÍNDICE

Prefácio 03
Foto do Italiano de Sonico 05
Foto de Angela Morosini 07

Capítulo I

História da Família 15
A Descoberta da Sonico 23
Dados Históricos de Sonico 27

Capítulo II

Documentação 29
Mapa de localização 31
Santuário pré-histórico 33
Foto da cidade de Sonico 35
Escudo da Prefeitura de Sonico 37
Passaporte de Giovanni Pilatti 39
Foto do Prefeito e Prefeitura 41
Igrejas da cidade 42
Residência de João Pilatti 45
Filhos do primeiro casamento 47
Brasão da família 51
História do Sobrenome 61
Registro de batismo de Giovanni Battista 62

Capítulo III

Genealogia da Família Pilatti - 1º Casamento 63

Capítulo IV

Genealogia da Família Pilatti - 2º Casamento 93

Fontes de Pesquisa 100

CORRESPONDÊNCIA PARA O AUTOR:

DAVID PILATTI MONTES
Rua Francisco Ribas, 386 - Apto 22
Fones: (042) 224-1368 e (042) 225-2133
CEP: 84010-260 - Ponta Grossa - PR
e-mail: dmontes@convoy.com.br

Editora Gráfica Planeta
R: Balduino Taques, 458 - Caixa Postal: 647
Fone: (042) 225-2133 - Fax: (042) 224-2534
Ponta Grossa - PR 84010 - 970
www.graficaplaneta.com.br
E-mail: planeta@convoy.com.br

Ó LOURO IMIGRANTE
QUE TRAZES A ENXADA AO OMBRO...

SOBE COMIGO A ESTE PÍCARO
E OLHA A MANHÃ BRASILEIRA
QUE NASCE, POR DENTRO DA SERRA.
COMO UM PUNHADO DE CORES
JOGADO DA TERRA!

O MEU PAÍS
É TODO UM RÚTILO TESOURO
NAS TUAS MÃOS,
E A SEMENTE QUE AQUI PLANTARES
SERÁ DE OURO
NO CHÃO DE ESMERALDA.

E TERÁS SOBRE O SOLO BRAVO,
ABERTO EM FLOR,
A SENSAÇÃO, A GRAÇA
DE UM DESCOBRIDOR!

CASSIANO RICARDO